BOHEMIA

FIGURAS ILUSTRES

en favor de la

QUINA-LAROCHE

« El efecto de la Quina-Laroche « es extraordinario. Comunica á todo « el organismo juventud eterna. »

RÉJANE
del Teatro Réjane.

« Me complazco en atestiguar que la « Quina-Laroche, que con frecuencia pres- « cribo y administro á mis enfermos, es « una preparación excelente y fácilmente « tolerada que me ha prestado los ma- « yores servicios en todos aquellos casos « en que el organismo se encuentra debi- « litado. »

Dr. S. BERNHEIM
Presidente de l'Œuvre de la Tuberculose humaine. Vice-Presidente de la Sociedad Internacional de la Tuberculosis.

« Confieso mi debilidad por la « Quina-Laroche y es que con ella me « encuentro admirablemente... »

JANE HADING
del Teatro del Gymnase.

SAM MAC VEA, uno de los campeones de boxeo más reputados del mundo entero:

« Siempre, « antes de un « combate tomo « una copa de « Quina-Laroche. »

« Recibida la Quina-Laroche, es mi « deber declararle que, despues de haber « experimentado su valor, la considero « como un perfecto reconstituyente. Dán- « dole las gracias, le saluda su afmo. »

ENRIQUE CARUSO.

BLÉRIOT, el célebre inventor y aviador francés que primero atravesó el canal de la Mancha en aeroplano:

« Considero á la Quina-Laroche « como un adyuvante precioso para « los aviadores. »

Recomendada por todos los Médicos en los casos de:

DEBILIDAD, AGOTAMIENTO, FALTA DE APETITO, DISPEPSIA, CONVALECENCIAS, CALENTURAS

DE VENTA en las BUENAS FARMACIAS y en Casa de los Sres COMAR & Cie, 20, r. des Fossés-St-Jacques. PARIS

M.L. 90

SUSCRIPCION:
En la Habana: $1.00 m. o.
En el interior: $1.00 mensual, pagadero por trimestres y años adelantados.
En el extranjero, al mes: $1.25, pagadero por trimestres y años adelantados.
Número suelto: 30 cts. Números atrasados del año: 40 cts. Números atrasados de años anteriores: $0.80.
ANUNCIOS:
La pulgada en columna: $1.00 m. o. Páginas de información, precios convencionales.

BOHEMIA

ILUSTRACION MUNDIAL

Premiada con medalla de oro en las Exposiciones Nacional de 1913 y Camagüey de 1912 y en las de San Francisco y Panamá.

Director y Administrador Propietario: MIGUEL ANGEL QUEVEDO.
Director Artístico: A. RODRIGUEZ MOREY.
Secretario de Redacción: Víctor Hugo Tamayo.
Redactor Jefe: Roger de Lauria.

No se devuelven originales.

Se publica todas las semanas, sin excepción, contiendo la colaboración de los más afamados literatos y artistas nacionales y extranjeros.
Cable "BOHEMIA"
Telégrafo "BOHEMIA".
Apartado 1363.
Redacción, Administración y Talleres:
Edificio de "BOHEMIA":
Trocadero Números 89, 91 y 93.
Teléfono: A-3658.

DR. LUIS DE AZCARATE Y FESSER
Eminente jurisconsulto y nuevo Secretario de Justicia.

198 / 89

26

13-12-89

"UN ESTÓMAGO Como el de los Demás"

La ambición de todo dispéptico es tener "un estómago como el de los demás mortales." La dieta restringida, las privaciones y los sufrimientos de que otros están exentos, les apoca el ánimo y retardan la curación.

ELIXIR ESTOMACAL

STOMALIX

SAIZ DE CARLOS

es un remedio natural y racional para el estómago, que suave pero seguramente hace desaparecer las desagradables sensaciones que causan el abatimiento, y proporciona al dispéptico "un estómago como el de los demás." Es absolutamente inofensivo, esta recomendado por médicos preminentes y es un remedio de maravillosa eficacia para el estómago

Purgatina, SAIZ DE CARLOS. Cura el estreñimiento, pudiendo conseguirse con su uso una deposición diaria. Los enfermos biliosos, la plenitud gástrica, vahidos indigestión y atonía intestinal, se curan con la PURGATINA, que es un tónico laxante, suave y eficaz.

De Venta: Farmacias y Droguerías.

J. RAFECAS Y COMPAÑIA, OBRAPIA NÚMERO 19.
Unicos Representantes para Cuba.

ARTE NUEVO
VEGETALINA

"Vegetalina" es arte y es ciencia

Es creadora de belleza.

Un toque de arrebol en las mejillas cambia un rostro demacrado en hechicero.

Un toque de **Vegetalina** en el cabello os hará rejuvenecer veinte años

Vegetalina es la mejor pintura para el cabello, la más fácil de aplicar. La más barata. La que dá tonos más puros. La que no arruina el cabello y le hace crecer. La que no deja las manos manchadas. La que no se descompone permitiendo guardar el sobrante para un teñido posterior. La que no modifica las ondas naturales del cabello.

SOLO USARA UN LIQUIDO

Todos sus tonos son tonos suaves Negro, Castaño oscuro, Castaño claro y Rubio

En todas las Droguerías y Farmacias de primera de la República.

DOCTOR PIERRE
OF LA FACULTAD DE MEDICINA DE PARIS

Todos los productos de éste especialista en artículos dentríficos, se hallan a la venta en

"ROMA"
O'REILLY 54,
ESQUINA A HABANA
Apdo. 1067.-Teléf. A-3569.
HABANA

20% DE DESCUENTO

Hacemos en toda nuestra existencia - de Neveras. -

Modelos desde $40.00 a $85.00.

Visite nuestra exhibición

Texidor Commercial Company.

Aguiar 73 — Teléfono A-8309.
Ricla 27 — Teléfono A-0467.

HABANA.

ESCENAS DE LA GUERRA EUROPEA. (Grabado exclusivo de "Bohemia").

Un ayudante de campo del ejército inglés, trasmitiendo órdenes durante un avance.—(Dibujo de Adolfo Galindo).

UN REGALO A MARIA

CUENTO, POR ROGER DE LAURIA.

CUANDO Jeremías habló a don Paco de las pretensiones amorosas de Juanito Morales con respecto a María, su hija única, poco faltó para que el rico hacendado arrojase a la cabeza de su cuñado todo cuanto había sobre su amplia mesa de trabajo. ¡Casar él, uno de los más ricos potentados de la República, a María con una petimetre!... ¡Vamos!... él bueno aquel de Jeremías había perdido el juicio! María: su pequeña María estaba destinada a más grandes empeños: a desposarse con un igual en alcurnia y no con un pobrete que de tanto pasar el **Debe**, había acabado por deberle hasta a las once mil vírgenes. Y don Paco, a cajas destempladas, despidió al tío Jeremías, prometiéndole reñir si es que se atrevía a insistir en pretensiones tan absurdas.

El pobre viejo, que siempre había temido al carácter de su hermano político más que al propio infierno, salió entre mohino y atemorizado, sin quiera formular una de las muchas argumentaciones que momentos antes había coordinado, en la creencia de que con ellas, lograría de convencer a aquel ogro, ambicioso y cruel, que no vacilaba en sacrificar la felicidad de su hija al vil interés de verla desposada con otro hombre, como él rico y como él avaro.

Sin ofenderse por el rudo portazo que siguió a su salida, Jeremías se dirigió a las habitaciones de su hermana, donde era aguardado, con el anhelo que solo para casos de tanta trascendencia reservan las madres cariñosas de sus hijas enamoradas.

En el alborear de la vida, María, la bella protagonista de nuestra historia, había conocido a Juanito Morales en casa de su tío. El joven era uno de esos muchachos tímidos y laboriosos que servía al buenote de Jeremías, a la vez que de tenedor de libros, de Secretario particular. Su fidelidad y competencia le habían granjeado el afecto de su principal, quien no se cansaba de alabar a su empleado, complaciéndose en tratarlo, de público, con la propia deferencia que hubiese tratado a un hijo. Con antecedentes tales, no es de extrañarse que el bondadoso anciano hubiese alentado los amores de su sobrina con el muchacho, convencido de que nadie mejor que Juanito podría labrar la felicidad de María. Frotándose las manos, repetía a su hermana, por centésima vez, ganándola a la causa de los enamorados:

—Desengáñate, Luisa. En toda la Habana no encontraríamos marido más perfecto para nuestra María. Un joven que limita sus vicios a chupar cigarrillos, de vez en cuando, es algo tan raro en nuestros días que tentado estoy por creer que se trata de un sueño.

—Sí, pero ¿es tan pobre!—objetaba doña Luisa.

Y era de ver entonces la cómica indignación de Jeremías. ¡Dinero!... ¿Acaso no tenía bastante aquel avaro de Paco?... En la última zafra había ganado millonadas de pesos, vendiendo el azúcar a como le había dado la gana, para que ahora pretendiese sacrificar el porvenir de su primogénita a la ambición, desmedida de acrecentar su fortuna, ya de por sí fabulosa. María era un alma tierna y soñadora y por lo tanto no podía ser entregada a otro de aquellos ricachos, incultos como bestias y groseros como mozos de cuadra. Y Jeremías, sin detenerse, fustigaba sin piedad a su cuñado. ¡Oh! ¡Aquel Paco que salió de la aldea, a medio civilizar, y que vino a Cuba a hacerse millonario! El era incapaz de comprender toda la poesía que encerraba el idilio de aquellos dos muchachos hechos el uno para el otro!... El, Jeremías, que había sido joven y había tenido también ensueños, se erigía en defensor de los enamorados. No era ningún pobrete y su fortuna toda la consagraría al triunfo definitivo de aquel idilio. Doña Luisa, madre al fin, no tardó en rendirse a la elocuencia de su hermano, decidiendo entonces que Juanito Morales, de por sí, se presentase a don Paco, pidiéndole la mano de María. Ambos, al unísono, prepararían el terreno, exigiéndole al tirano de la casa que, por lo menos, no desengañara de un todo al tímido joven.

Pero lo que creyeron de fácil ejecución los dos ancianos, se convirtió para ellos en un verdadero problema. Don Paco, a las primeras horas de su mujer, cerroje los labios con un exabrupto, seguido de un puñetazo sobre la mesa, que a la par que hizo palidecer a todos, vertió parte de la sopa. Jeremías y doña Rosa se miraron, atemorizados y dispuestos a no insistir. Paco no estaba de humor y no era cosa de provocarlo, echándolo a perder todo. Puede que por la noche, cuando se presentase Juanito Morales, lo encontrase más afable y dispuesto a una transacción que labraría la ventura, por toda la existencia, de su hija.

Transcurrieron las horas y ya cuando el instante preciso se aproximaba, Jeremías se marchó, pretextando un negocio urgente. En realidad, el pobre hombre se sentía dominado por el terror, no hallándose con la ecuanimidad suficiente para presenciar el desenlace de aquel plan, tramado tan burdamente en complicidad con su hermano. Se alejó pues, y apenas daban las ocho, lenta y pausadamente, se presentó en la antesala Juanito Morales. Doña Luisa y María, procurando no ser vistas, lo siguieron hasta el despacho de Paco, al que el joven se dirigía, precedido de un criado. Llegaron y apenas penetraron la voz imperiosa de don Paco ordenó al sirviente, que ya había marcado el mutis:

—Cierre usted la puerta.

La recia hoja de cedro giró sobre sus goznes, pesadamente, reinando en el corredor un silencio sepulcral. Doña Luisa y su hija se aproximaron y con el oído junto a la cerradura, escucharon. Dentro, la borrasca empezaba.

La voz tonante del hacendado, vibraba, en tanto sus recios golpes de puño, sobre la mesa de trabajo, se oían a través de las maderas.

—Salga, salga usted de mi casa,—rugió don Paco, en tanto se abría la puerta bruscamente y en el dintel aparecía la figura grave y serena del novio de María.

Las dos mujeres, sin ser vistas, se echaron a un lado, en tanto Juanito, con una energía que doña Luisa nunca hubiese sospechado en él, interrogaba:

—¿Esa es su última palabra, señor Rodríguez?

—La definitiva, caballerito.

—Pues bien—prosiguió Morales,—yo amo a su hija y mi amor sabrá triunfar por sobre todos sus prejuicios... Sépalo usted...

—¿Es una amenaza?

—Simplemente, una advertencia.

Y después de inclinarse profundamente ante las dos mujeres, no advertidas hasta entonces, se alejó sin siquiera dignarse volver la cabeza.

María lloraba y doña Luisa, sobreponiéndose al respeto que le inspiraba su marido, se propuso convencerlo de lo injusto de su decisión. No hay sacrificio, por grande que sea del que no se encuentre capaz una madre, doña Luisa, pues, ante deducción tan alentadora, se encaminó al despacho y ya iba a traspasar los umbrales, cuando su marido, lanzándole una mirada furibunda, le dió con la puerta en las narices. No insistió la buena mujer y consolando a su hija de la mejor manera posible, se retiró a sus habitaciones, deseosa de reflexionar.

Doña Luisa y María escuchaban ansiosamente.

Pero Jeremías, enterado de todo en la esquina próxima por su protegido, no se conformó con aquella decisión. Después de apurar varios tragos de cognac,—el alcohol siempre reanima,—salvó la escalera de tres en tres peldaños y haciendo de tripas corazón, fué a golpear con los nudillos en la puerta del despacho de su cuñado. Recibido de la manera que hemos visto, el anciano no creyó oportuno celebrar un cambio de impresiones con su hermana, dirigiéndose entonces a sus habitaciones.

Don Paco despidió al joven, a cajas destempladas.

Doña Luisa y María hubieron de recibirlo hechas un mar de lágrimas. Y ésto, a la vez que indignaba a Jeremías, acabó por enfurecerlo.

—Esto que hace Paco —gritaba,— es una indignidad. Hacer llorar a dos indefensas mujeres es el colmo de la cobardía. ¡Ah! Pero tendrá necesidad de verse conmigo, aunque a portazo limpio acabe por derribar la casa. Un tío y padrino tiene derechos sobre su sobrina y ahijada. Yo los haré valer...

Y serenándose súbitamente, dijo a las inconsolables mujeres:

—¡Eh!... Se acabaron las lágrimas... Jeremías se encargará de arreglarlo todo. Ya tendrán ustedes noticias mías...

Marchóse, y en tanto se alejaba, se oyó, en el corredor, su voz irónica, que gritaba...

—¡Adiós, viejo avaro!

Luego un juramento, lanzado por don Paco y después, por último, un nuevo portazo.

***

Aquel día, María celebraba su onomástico. Su coquetona cloca de soltera lucía plena de regalos y los invitados a la comida, en tanto, vagaban por el corredor, admirando la hermosa colección de cuadros que enriquecía las paredes del **hall** aquel. Solo faltaba, para sentarse a la mesa la llegada del tío Jeremías, que había prometido a su sobrina un regalo que haría época. Los invitados sonreían, en espera de una de esas excentricidades que tan famoso habían hecho al buen viejo, en todos los círculos sociales, en tanto María, impaciente, interrogaba el reloj.

Don Paco furioso, se paseaba de vez en cuando y al notar los gestos de muchos de los invitados, murmuraba al oído de su mujer: —¡Si acabará de llegar ese viejo maldito!

Y doña Luisa, resignada, [illegible] imitaba a responder:

—Esperémoslo. Aún es t[illegible]no.

Por fin la puerta entreabrióse y apareció Jeremías. Llegaba sonriente y con las manos vacías, por lo qué, los invitados de más confianza se atrevieron a preguntar:

—¿Y ese famoso regalo, don Jeremías?

El anciano, sin borrar de sus labios su irónica sonrisa hubo de responder:

—En el salón lo he dejado.

Y volviéndose a Paco, añadió:

—Si me das permiso.

Asintió disciplente, con un gesto, el hacendado y entonces Jeremías salió. Los invitados en semicírculo, formaron alrededor de la puerta, en espera del buen viejo que no tardó en reaparecer, trayendo de la mano a Juanito Morales. El estupor de la concurrencia no tuvo límites, pero Jeremías, sin preocuparse de ello ni de las muecas de furor de don Paco, se adelantó y presentando el joven a María, díjole:

—Yo que soy tu tío y tu padrino, hija mía, te lo doy por esposo. Este es el regalo de Jeremías.

Y sin más contemplaciones, precipitó a la muchacha en brazos del enamorado galán.

La concurrencia entusiasmada y conmovida, aplaudió, pero pronto hubo de callar, ante la voz de don Paco, que, los puños en alto, avanzaba:

—Basta de farsa... ¡A la calle esos miserables!... Jeremías, con energía y decisión, encarándose por primera vez en su vida, con el terrible tirano, ordenóle:

—Déjalos... Se casarán porque se aman... Esa es su voluntad... Echales la bendición.

—Nunca,—rugió don Paco, rojo por la ira.

—¿Y por qué?—preguntó el anciano en aire de reto.

—¡Porque ese hombre es un pobre diablo!

—¡Mientes!—añadió triunfalmente don Jeremías. Y con una parsimonia digna de un leguleyo, sacose un papel del bolsillo, dándole lectura. Era un testamento en toda regla. El tío instituía su heredero universal a Juanito Morales, con la condición expresa de que habría de desposarse con su sobrina María, bien con el consentimiento de los padres de ella, o prescindiendo de ese permiso, en cuanto la muchacha cumpliese la mayoría de edad.

Terminó la lectura el anciano, del documento, y volviéndose a su cuñado, interrogóle:

—Y ahora, ¿aceptas?...

—Acepto—murmuró don Paco vencido, y sin poderse contener, lanzó un juramento que hizo sonreir despiadadamente a más de un invitado.

Jeremías fué rodeado y felicitado por todos y mientras él, orgulloso, recibía tantos parabienes, la feliz pareja se arrullaba olvidada de todos, en un rincón, las manos entrelazadas y los ojos fijos en el cielo de la felicidad.

***

Aquel día el bueno de Jeremías amaneció en un humor de todos los diablos. Ya hacía más de un año que sus protegidos andaban en viaje de novios y por primera, en tan larga ausencia, no recibía carta en fecha determinada... Era una tarde de Mayo, monotona y encapotada, y el viejo, nostálgico de cariño, evocaba todos sus recuerdos, sin que el libro abierto ante los ojos, fuese suficiente a distraerlo. ¿Que harían a aquellas horas los jóvenes esposos, bajo el cielo incoloro de una ciudad norteamericana?... Probablemente estarían en alguna de aquellas playas deliciosas, gozando de los placeres de la temporada y olvidados del pobre tío, que en el rincón más oscuro de su despacho, se moría de hastío y de tristeza... María y Juanito, jóvenes al fin, en su egoísmo ingrato ni siquiera pensarían en él, abrumados por tanto goce y sin el menor deseo de, como hijos pródigos, retornar al hogar común.

Y Jeremías, que tenía mucho de filósofo, al disculparlos, iba a hacerles una larga y extensa carta, recriminándolos por su abandono, cuando dos golpes discretos, dados en la puerta, lo hicieron murmurar, levantando la cabeza:

—¡Adelante!.

Las maderas se entornaron suavemente, surgiendo de entre la penumbra una muchacha, entre risueña y turbada, con un niño en brazos.

—¿El señor don Jeremías?

—Servidor.

—Tome usted... De parte de la señora María.

Y la nodriza depositó, en brazos del anciano, el niño y una carta, desapareciendo rápidamente...

Jeremías, asombrado y como mejor pudo, sin soltar al chico, abrió la carta y leyó:

"María y Juanito hacen al buen tío Jeremías el presente del primero de sus pequeñuelos..."

Al venturoso anciano le flaquearon las piernas... Ebrio de felicidad alzó al niño, y al ir a depositar un beso en su frente, vió en el marco de la puerta a María y su esposo, que burlones le gritaban:

—Cuidado tío...¡ Que se hace usted daño!...

Jeremías corrió hacia ellos, y al abrazarse los tres, el buen viejo murmuraba enternecido y sin ocuparse de enjugar las lágrimas que por sus mejillas corrían:

—Este... Este es el epílogo de mi regalo a María.

Los jóvenes, olvidados en un rincón, se arrullaban amorosamente.

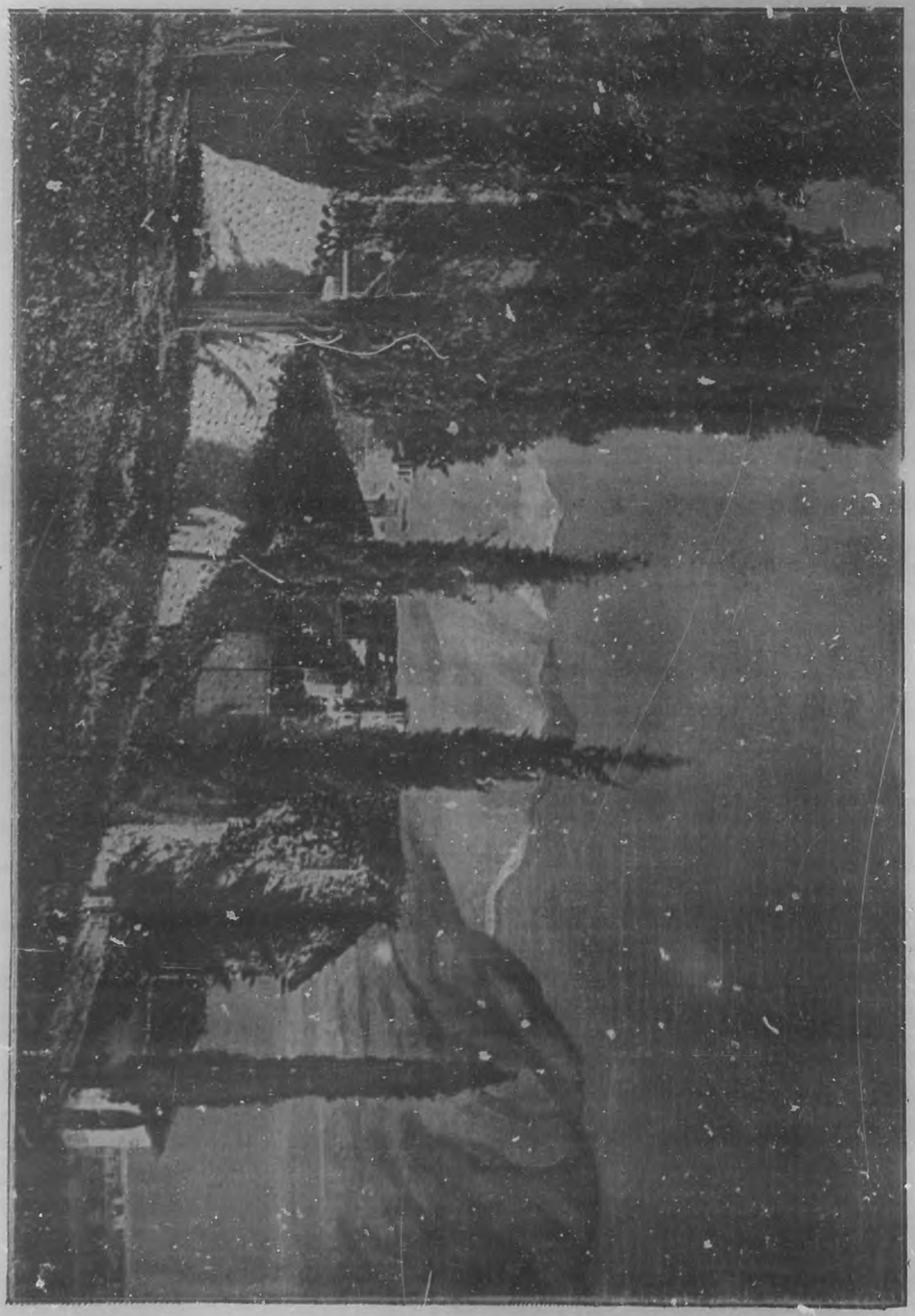

"PAISAJE SUIZO".

(Grabado tricolor de "Bohemia").

ANTIGUO PARQUE DE ROTTERDAM.—(Dibujo de P. A. Schipperus).

(Grabado tricolor de "Bohemia.")

CANTOS DEL CREPUSCULO

Para el Dr. Serafín López, culto admirador de todo lo bello.

Viste la tarde túnicas egregias
En primoroso incendio de colores,
Y en su canto de púrpura compendia
Himnos de luz, de sueños y de amores.

Quiero ver hasta el último reflejo
Del rojo Sol al ocultar su lumbre,
Mientras rielan sus rayos postrimeros
En la gala inextinta de la cumbre.

Pláceme verte ¡oh sol! en tu dominio
De raso y luz. Rendido ante tus galas,
Mi esperanza renace en el camino
Y arropa mis ensueños con sus alas.

Mil distintas de veces recordables
Batido por el tedio y la tristeza
De la perpetua lucha; enamorado
Fervoroso y tenaz de tu grandeza
Y pompas sin iguales,
Codicié dolorido y consternado
Ascender a tu solio prefulgente,
Y bañar en tus ondas de hermosura
Mis tristes concepciones de amargura,
Y mi marchita, fatigada frente!

Envuelto en las tinieblas del misterio
Se lanza el hombre en azarosos rumbos
Tras la antorcha brillante y fugitiva
De inalcanzable anhelo;
Sin fijas y sin rumbos,
En medio de las sombras de la vida
Mira que todo se desploma y pasa,
Desde el alcázar de su fe querida
Hasta el faro fugaz de su esperanza!

Vanos los sueños son. Recio el combate
Que en temeraria lid inextinguible
Enardece y consume! Pero en medio
De su angustiosa realidad que abate
Mi exánime optimismo,
Veo las cosas, los hombres y el recuerdo
—Nularse y extinguirse—
En desolante, funeral abismo!
¡No son ellos, tan solo, los que pierden
Sus galas de esplendor
Cuando el tiempo los nubla y los envuelve
En sus grises nostalgias de dolor!
A ti mismo al final de tu carrera
Parece que te quitan poderío
¡Que ni tu excelsa majestad respeta
La sombra al extenderse en el vacío!

Pláceme verte ¡oh sol! en tu dominio
De raso y luz! Rendido ante tus galas,
Mi esperanza renace en el camino
Y arropa mis ensueños con sus alas!

Pastor DEL RIO.

Primavera de 1917.

LA ORACION DEL MONJE Para "BOHEMIA"

¡Reza el monje, reza...! Desde el campanario,
las lenguas de bronce esparcen sus ecos...
¡Reza el monje, reza....; mientras el rosario
estruja en sus dedos, pálidos y secos...!

"Oh Dios,—reza el monje—Dios de las alturas:
aplaca los odios de tus criaturas
que se despedazan, como fieras locas...
haz, Señor, que olviden sus hondos agravios...;
pon, Señor, el beso de Amor en las bocas;
pon, Señor, el beso de Paz, en los labios...!

¡Reza el monje, reza ! En el cementerio,
sus pétalos abren las pálidas rosas,
tristes, como aquella mansión del Misterio;
blancas, como el mármol que cubre las fosas....

Sobre el fondo obscuro de un sepulcro abierto,
el monje, extasiado, sus lágrimas vierte...;
¡y en torno del monje que parece un muerto,
va cortando rosas la pálida Muerte...!

... ...
... ...

"¡Oh Dios,—reza el monje—Dios de las Alturas:
aplaca los odios de tus criaturas,
que se despedazan, como fieras locas...;
haz, Señor que olviden sus hondos agravios...;
pon, Señor, el beso de Amor en las bocas;
pon, Señor, el beso de Paz en los labios...!"

V. SANTA CRUZ.

Habana, Cuba, Agosto de 1917.

SPORTS

Por GUILLERMO PI.

El "cheer" de los vencedores de Varadero.—One, two, three.—Vedado,—Rah, Rah, Rah!!!

UN GRAN DIA DE SPORTS NÁUTICOS.

Varadero, 12 de Agosto 1917.—El día de la playa Azul llegó, y sobre la arena fina y luciente de Varadero se escribió una nueva fecha que las olas multicolores respetaran en su eterno movimiento de arrullo.

La Habana fue a Varadero este día como el creyente peregrina a la Meca, con la mayor fe, con el mejor ardimiento. Como se debe de ir a todo lugar de adoración aunque los motivos que impulsen el viaje sean distintos.

Las magníficas sociedades sportivas de la capital hicieron sus preparativos como nunca, gastaron todo lo que había que gastar para hacer las cosas a lo gran Señor.

Así fue de bonita la fiesta. Desde el comienzo de la semana el traslado a Cárdenas y Varadero se hizo sin interrupción, ya por medio de trenes, de autos, de embarcaciones.

El "Havana Yacht Club" envió una costosa expedición náutica en la noche del jueves, formada por el "Pablo Gantz", "Bronco", "Spring", "Harpoon", "Carlos N. Carbonell", al mando de los Almirantes Peter Morales y Jerónimo Beck.

Por tierra envió camiones con camas y comestibles al Campamento del Central "Precioso", donde sus remeros plantaron tienda.

El yacht presidencial "Hatuey" puesto por el general Menocal a la disposición del "Vedado Tennis Club", zarpó en la noche del viernes. El "Mayoral" lindo crucero motor de los mismos sportivos hermanos Puentes, la "Vela" de Charles Hornsby, el motor boat de Carlos Cort y muchos con más o menos más que no recordaría movidas unas por motor de gasolina o de vapor y otras por velas, fueron en derechura de la playa riente y allí dejaron ir al fondo las uñas de sus anclas en espera del gran amanecer.

EL "CENTRAL" CON DIECINUEVE CARROS.

Invitado cariñosamente por el tesorero del "H. Y. C.", mi distinguido amigo señor René Berndes, a que le acompañara al Campamento del "Precioso", saliendo en el tren rápido de la mañana del sábado, y no pudiendo hacerlo por retenerme asuntos particulares de urgencia, tuve que salir en el "Central" a las 10 y 30 p. m. Fué tal la cantidad de personas que afluyeron a tomar ese tren que la Compañía de los Unidos se vió precisada a agregar cinco carros más a los estores que ya tenía el tren, haciendo un total de diecinueve.

José López Rodríguez, el popular "Pote", se hizo cargo de la dirección de tan prolongado convoy y se le vió en todo momento dar disposiciones para la mejor finalidad de la empresa.

A las cinco de la mañana estábamos en Cárdenas

La bella y distinguida dama Sra. de Lombard, mascota del "Vedado Tennis Club", en unión del prestigioso Presidente de esta Sociedad, Sr. William Lawton.

y poco después en una lancha de gasolina que me trasladó a Varadero.

LOS PIRATAS DE VELAS

No todos tuvieron la suerte de encontrar lanchas de gasolina ni automóviles a mano y fueron víctimas de algunos lancheros de Cárdenas, que en los muelles aprovecharon aquella oportunidad para engañar al pasaje de la Habana, invitándolo a entrar en sus barcazas prometiéndoles llegar a Varadero una hora antes de dar principio las regatas. Ellos sabían que no había viento, que la distancia era muy larga y que lo prometido era un engaño, pero, poco les importó todo, con tal de manejar unos cuantos pesos por aquel viaje. Así resultó que centenares de personas después de hacer largo y fatigoso viaje se vieran privadas de presenciar las regatas, arribando a Varadero tres horas después de celebradas.

Las autoridades de Cárdenas deben de velar porque ese cínico engaño no se repita, lo mismo que impedir a fondistas, chauffeurs y cocheros que cobren caprichosamente lo que se les antoje, pues de esta clase de abusos se cuentan horrores.

Se debe de obligar por quien corresponda, a que se fijen precios en los establecimientos de que han de hacer uso los excursionistas y a impedir en definitiva ese saqueo, pues al que atropella una vez le quedan pocas ganas de volver.

EN LA PLAYA.—EL MOMENTO CULMINANTE

Reinaba el mayor entusiasmo cuando llegué a la admirable Playa Azul; las canoas en el agua se encontraban esperando órdenes, los altos oficiales de los Clubs Náuticos se movían de un lado a otro, ultimando los detalles más insignificantes. Los yachts mostraban en la quieta superficie la grácil estructura, los Chalets alineados a lo largo de la blanca cinta de arena servían de vigoroso marco al conjunto; todo indicaba la proximidad al instante esperado y deseado durante largos meses. La muchedumbre elegante, vistiendo trajes claros y vaporosos se esparcía y llenaba como nunca aquel lugar de embeleso.

Excuso decir que las mujeres, de dentro y de fuera de Cárdenas, daban la nota de más vida y color. Las sombrillas abiertas no eran suficientes a evitar que el sol de la mañana besara amorosamente aquellos rostros peregrinos vueltos hacia lo azul del mar en espera del momento emocional.

LA PARTIDURA DE UN REMO IMPIDE EL MAYOR LUCIMIENTO A LA REGATA

Ocupando su puesto cada uno, las canoas en línea, las boyas marcando el lugar de arrancada y el de la meta en los mil quinientos metros del trayecto, estando de tierra a mar en el siguiente orden:

El crew del Vedado, en una de sus famosas prácticas, antes de las regatas de Varadero, en las que hubo de resultar vencedor.

"C. A. C.", "C. N. V.", "C. A. M.", "V. T. C.", "Universidad" y "H. Y. C."

Se da la señal de prevención y minutos después la de salida. La arrancada resultó magnífica, las seis canoas se movieron a la vez y comenzó la Gran Contienda. Una canoa, la del "H. Y. C.", impulsada vigorosamente adelanta a las otras en los tres primeros **strocks** y en la cuarta boga queda sin cuchara el remo de Aguilera, partido en dos.

Aguilera interroga al Juez de Ruta, que lo es René Berndes, para que se paralice la regata, a lo que se niega el Juez, pues aunque los cánones de boga dicen que dentro de los primeros veinte **strocks** cualquier accidente debe de detener la regata, aquí se ha sentado precedente contrario a ese procedimiento por lo que la marcha de las canoas continuó en forma rápida.

El "V. T. C." ocupó el primer puesto adelantándose al "Varadero" y así llegó hecho una exhalación a la Meta. Con ventaja de dos largos sobre su seguidor más próximo, que lo era el "Náutico de Varadero".

Por un gran espíritu deportivo continúa bogando el "H. Y. C.", con solo cinco remeros, pues Aguilera se lanzó al agua y nadó hasta alcanzar la orilla. Una explosión de entusiasmo acogió el triunfo del **crew** vedadista y hubo abrazos entre las olas, de rigor en estos casos, exclamaciones jubilosas, gritos estentóreos, abanicos y pañuelos agitados por blancas y diminutas manos y ojos aterciopelados humedecidos por lágrimas...

El evento de canoas estaba plenamente consumado, la "Copa Menocal" pasaba a ser un trofeo más de los tantos adquiridos por los entusiastas sportmen de la sociedad vedadista. Ese fué el tercer triunfo, el necesario para adquirir la Copa del Presidente de la República y aunque el "Vedado Tennis Club" estableció un record al mejorar en un segundo el del "Náutico de Varadero" del año 1916, no tuvo la completa lucidez que hubiera tenido si vence al equipo del "H. Y. C.", el que se consideraba con sobrada razón el mejor preparado de todos y sobre el cual se desgranaba el dinero de los apostadores dando logro.

REPITIO "COQUITO" MONTALVO.—ROJAS GANO LA DE 500 YARDAS

Al terminarse la regata de remos y canoas, cuando los ánimos se habían nivelado algo—una hora después—se efectuó la regata de nadadores.

Los primeros en disponerse a nadar en opción al primer **event** fueron Carlos Rojas Andux, por la Universidad Nacional; Julio Castro por el Náutico de Varadero y Julio Villoldo por el "Havana Yacht Club".

Julio Castro se cansó a los 150 metros retirándose de la competencia, quedando Villoldo y Carlos Rojas que lucharon hasta el final, ganando Rojas por haberse detenido Villoldo a dos metros de la Meta en la creencia de que había llegado; Rojas que iba algo detrás de Villoldo, unos seis metros, aprovechó esa confusión y venció. La verdad que los dos, tanto Rojas como Villoldo merecieron un primer premio partido en dos, dado lo bien que llenaron su cometido, recibiendo aplausos y vítores en abundancia.

En el torneo de ochenta metros—de velocidad—

Armando Marsans, el notable "slugger" cubano que ha privado a los "Yankees" de sus valiosos servicios al deslocarse un tobillo.

ganó ruidosamente el teniente nadador, el vigoroso "Coquito" Montalvo, porque Naturaleza lo modeló exprofeso para estos empeños. "Coquito" no puede cansarse, porque tiene en tal forma disminuido el vaso, que no se le encuentra—ese es el secreto de que el simpático nadador de la playa del "Yacht Club" se volviera a proclamar Champion de Cuba en 1917.

Competidores de Montalvo fueron en los ochenta metros J. Mendizábal, J. Díaz, representándose a sí mismo; y M. A. Reinaldos, por el "Náutico de Varadero".

El "H. Y. C.", triunfó en los ochenta metros al ser representado por "Coquito".

EL "ZORRI-CHIKI" VENCIO FRANCAMENTE

A las dos de la tarde se celebró la regata de yachts "Sonder Clas", en la que resultó triunfador el yacht del señor Bea, de Matanzas, el antiguo "Mercy" de Sena, manejado por el mismísimo Sena en persona, que sabiendo iba a competir con el "Spring", "Harpoon" y el "Chucho", antiguo "Bodo", cargó con todo el velamen del "O'Kera" y se lo plantó al "Zorri-Chiki", proporcionando un bonito triunfo al "Club Atlético de Matanzas".

Miguel de Sena es un vizcaitarra que mucho vale, un gran yachtman y un colosal remero.

Vizcaya no ha dado nada mejor.

Se ha lamentado de veras la ausencia en estas fiestas de Varadero del Vice-Comodoro del "H. Y. C.", el experto en náutica John C. Washington, a quien tanto debe el yachting de Cuba. Motivó la ausencia del Vice-Comodoro el no encontrarse ésem de salud su amable y distinguida esposa, la señora María Luisa C. de Washington, por cuyo pronto restablecimiento hago más más sinceros votos.

TIEMPO INVERTIDO POR LAS CANOAS

Las seis canoas competidoras por la "Copa Menocal" invirtieron en el recorrido de las 1,500 yardas el tiempo siguiente:

"Vedado Tennis Club": 6 m. 6 s.
"Náutico de Varadero": 6 m. 11 s.
"Atlético de Matanzas": 6 m. 14 s.
"Atlético de Cuba": 6 m. 25 s.
"Universidad": 6 m. 48 s.
"Havana Yacht Club": 6 m. 50 s.

EL CABALLERO GONZALEZ BERNARD

Con muy buen tino fué nombrado nuestro compañero de la prensa cardenense, señor Enrique Cruell, para atender a los periodistas visitantes y facilitarles toda clase de informes, cometido que llenó el "confrere" a las mil maravillas en el precioso Chalet del señor González Bernard, Presidente del "Club Náutico de Varadero" y distinguido Representante a la Cámara por Matanzas.

Por no haber tenido la oportunidad de llegar a tiempo de ser atendido por el señor Cruell, lo fué en su defecto, por el caballeroso señor González Bernard a quien soy acreedor de múltiples atenciones, lo mismo que a los demás periodistas concurrentes a Varadero.

El señor Bernard tuvo para la prensa palabras afectuosas y conceptos elevados, que lo hacen acreedor a nuestra gratitud. Que conste así.

CUBA ARTISTICA Y PINTORESCA.

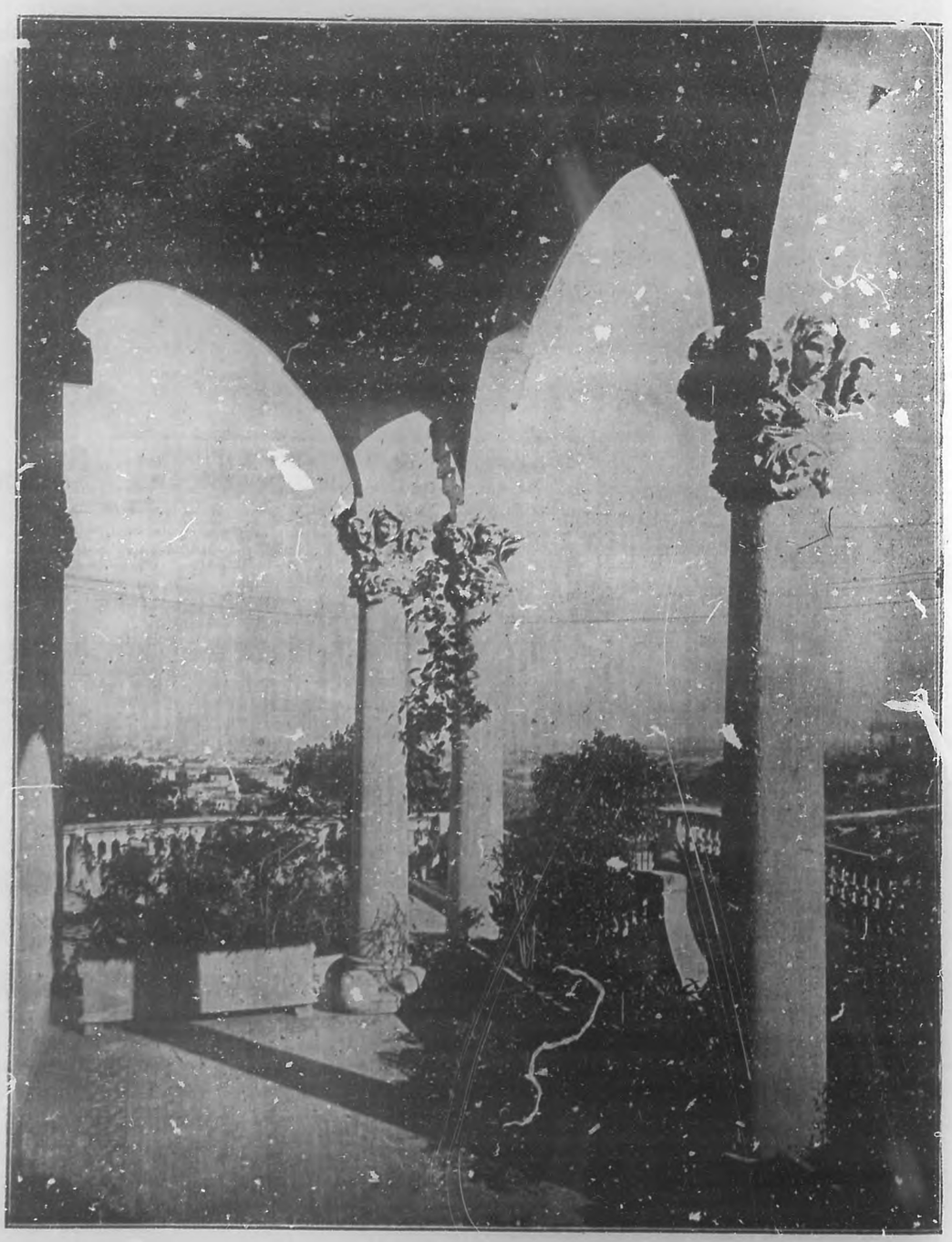

(Grabado bicolor de "Bohemia") **UNA TERRAZA HABANERA** (Fot. de la American Photo.)

- DE MODAS -

ANTE todo haré constar que voy a referirme en este escrito a la parte externa de la cabeza femenina porque sería hasta osadía pretender penetrar en el interior de las cabezas de "ellas," interior que según las más generalizadas opiniones masculinas está "hueco," y que según la muy humilde mía, ofrece infinitas variedades muy dignas de observación y muchas de las cuales merecen sincera admiración por sus raros méritos, así como otras por su simplicidad.

Así como dijo la zorra al busto, después de oírlo "tu cabeza es hermosa, pero sin seso....." ocúrrele a muchas mujeres. Es triste pero es cierto: No siempre acompaña la inteligencia a la belleza. Y como siempre ocurre por unas cuantas "desesadas" la adquirir el sexo la fama, no obstante lo cual se dan muchos casos de ser más afortunadas las "desesadas" hermosas que las inteligentes feas.

Voy a tratar exclusivamente de la belleza del aspecto encantador que ofrece la cabeza femenina, cuidada, adornada con esmero.

La mujer inglesa puede servir de modelo para esto, porque la inglesa fina y elegante tiene especial empeño en aparecer bella en el hogar, tanto o más que en la calle.

Es en extremo severa, severidad justificada, con su cabellera. Ella conoce de la importancia del cuidado al acostarse y al levantarse para conservar por mucho tiempo su cabello admirable, ligero y flexible. Ella gusta más que ninguna otra mujer de adornarse en la intimidad del boudoir y como cada día se acentúa más la tendencia de conservar el tocado matinal hasta la hora del almuerzo—siempre que no haya invitados de poca confianza—es ella la que más elegante bonnet sabe ostentar.

Estos bonnets son incomparables para aquéllas que no tienen la suerte de poseer una cabellera fina y rizada. Los encajes, la seda, la cinta, las flores y hasta los aigrettes se prestan admirablemente a la confección de encantadores adornos de cabeza para toilettes matinales. Algunos se adornan con bouquets de pequeñísimas rosas, distribuidas aquí y allá, con miles de finos encajillos, esto es propio para el verano. Y en invierno pueden usarse hasta adornos de cisnes, detalle chic y delicioso, sobre todo cuando se permanece con esa toilette hasta tarde, lo cual es digno de todo elogio.

Desde que el sport ha tomado tanto incremento, desde que los preceptos higiénicos nos han enseñado la conveniencia de hacer salidas de mañana, se conocen peinados especiales que ayudan a sostener el sombrero de sport, sea este de tennis, de golf o de amazona. Para esta hora están excluídos los rizos, las ondulaciones y los bucles.

Tanto los peinados como los sombreros de mañana han de ser sencillos, propios para la ligereza de los movimientos.

Ya que de cabezas trato, diré que según parece un médico húngaro, después de siete años de experimentos ha logrado encontrar la manera de evitar la calvicie con un remedio infalible para replantar los cabellos pudiendo fijar doscientos cabellos por centímetro cuadrado. Con esto hemos adelantado notablemente hacia la obtención de la juventud eterna para las generaciones nuevas aun cuando también nosotros podemos alcanzar gran parte de esos beneficios.

Considerad lo que será para una mujer hermosa la conservación de su cabellera. Porque si siempre se ha cantado a la belleza en general, y en particular a la sonrisa, a la expresión de la mirada, a todas las gracias y los encantos femeninos, no menos se ha elogiado a la cabellera. Lo mismo las rubias guedejas de Melisanda que los negros bandeaux de la época romántica, inspirado a los han inspirado a los grandes poetas.

No hace tanto tiempo que se usaron los postizos tuvieron gran aceptación, a pesar de que no es con ellos como se promete menos la belleza y la apariencia de juventud.

Póngansélo todas aquellas que lo deseen pero tengan en cuenta que más bonitas serán siempre con sus cabellos esmeradamente arreglados.

(Pasa a la Pág. 26).

CUBA ARTISTICA Y PINTORESCA.

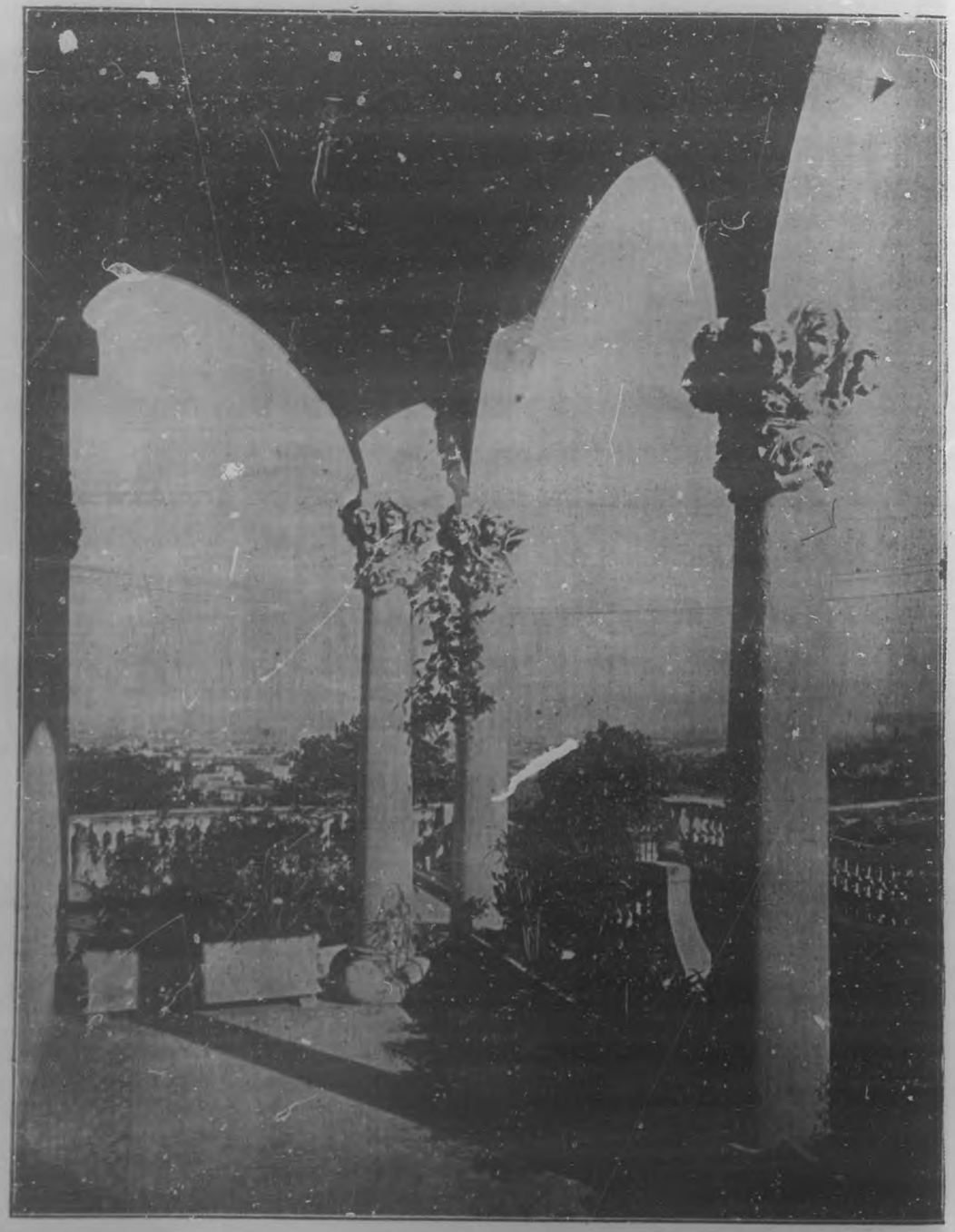

(Grabado hecho de "Bohemia") UNA TERRAZA HABANERA (Fot. de la American Photo).

- DE MODAS -

ANTE todo haré constar que voy a referirme en este escrito a la parte externa de la cabeza femenina porque sería hasta osadía pretender penetrar en el interior de las cabezas de "ellas," interior que según las más generalizadas opiniones masculinas está "hueco," y que según la muy humilde mía, ofrece infinitas variedades muy dignas de observación y muchas de las cuales merecen sincera admiración por sus raros méritos, así como otras por su simplicidad.

Así como dijo la zorra al busto, después de olerlo "tu cabeza es hermosa, pero sin seso. . . ocúrrele a muchas mujeres. Es triste pero es cierto: No siempre acompaña la inteligencia a la belleza. Y como siempre ocurre por unas cuantas "desesadas" ha adquirido el sexo la fama, no obstante lo cual se dan muchos casos de ser más afortunadas las "desesadas" hermosas que las inteligentes feas.

Voy a tratar exclusivamente de la belleza, del aspecto encantador que ofrece la cabeza femenina, cuidada, adornada con esmero.

La mujer inglesa puede servir de modelo para esto, porque la inglesa fina y elegante tiene especial empeño en aparecer bella en el hogar, tanto o más que en la calle.

Es en extremo severa, severidad justificada, con su cabellera. Ella conoce de la importancia del cuidado al acostarse y al levantarse para conservar por mucho tiempo su cabello admirable, ligero y flexible. Ella gusta más que ninguna otra mujer de adornarse en la intimidad del **boudoir** y como cada día se acentúa más la tendencia de conservar el tocado matinal hasta la hora del almuerzo—siempre que no haya invitados de poca confianza—es ella la que más elegante **bonnet** sabe ostentar.

Estos **bonnets** son incomparables para aquéllas que no tienen la suerte de poseer una cabellera fina y rizada. Los encajes, la seda, la cinta, las flores y hasta los **aigrettes** se prestan admirablemente a la confección de encantadores adornos de cabeza para **toilettes** matinales. Algunos se adornan con **bouquets** de pequeñísimas rosas, distribuidas aquí y allá, con miles de finos encajillos, esto es propio para el verano. Y en invierno pueden usarse hasta adornos de cisnes, detalle **chic** y delicioso, sobre todo cuando se permanece con esa **toilette** hasta tarde, lo cual es digno de todo elogio.

Desde que el sport ha tomado tanto incremento, desde que los preceptos higiénicos nos han enseñado la conveniencia de hacer salidas de mañana, se conocen peinados especiales que ayudan a sostener el sombrero de sport, sea éste de **tennis**, de **golf** o de **amazona**. Para esta hora están excluídos los rizos, las ondulaciones y los bucles.

Tanto los peinados como los sombreros de mañana han de ser sencillos, propios para la ligereza de los movimientos.

Y ya que de **cabezas** trato, diré que según parece un médico húngaro, después de siete años de experimentos ha logrado encontrar la manera de evitar la calvicie con un remedio infalible para replantar los cabellos pudiendo fijar doscientos cabellos por centímetro cuadrado. Con esto hemos adelantado notablemente hacia la obtención de la juventud eterna para las generaciones nuevas aun cuando también nosotros podemos alcanzar gran parte de esos beneficios.

Considerad lo que será para una mujer hermosa la conservación de su cabellera. Porque si siempre se ha cantado a la belleza en general, y en particular a la sonrisa, a la expresión de la mirada, a todas las gracias y los encantos femeninos, no menos se ha elogiado a la cabellera. Lo mismo las rubias guedejas de Melisanda que los negros **bandeaux** de la época romántica, inspirado a los han inspirado a los grandes poetas.

No hace tanto tiempo que se usaron los postizos que tuvieron gran aceptación, a pesar de que no es con ellos como se compromete menos la belleza y la apariencia de juventud.

Pónganselo todas aquellas que lo deseen pero tengan en cuenta que más bonitas serán siempre con sus cabellos, esmeradamente arreglados.

(Pasa a la Pág. 26).

A Los Hombres de Negocio

¡Cuántas operaciones mercantiles se dejan de hacer, o si se hacen, no tienen el éxito debido, a causa de una neuralgia o de cualquier otro malestar que, embotándole las facultades mentales, no deje al comerciante reconcentrar sus ideas y pensar con la claridad y perspicacia que la finanzas requieren!

La Aspirina quita las neuralgias, catarros y demás dolencias, y tiene, por lo tanto, la propiedad de restablecer las facultades mentales, volviéndolas a su estado normal. Calcúlese, pues, los pingües negocios que podría realizar muchas veces un comerciante experto, con sólo invertir la ínfima cantidad de unos cuantos centavos comprando un tubo de Tabletas "Bayer" de Aspirina.

LAS TABLETAS "Bayer" de Aspirina son las únicas que contienen el producto legítimo. Para mayor garantía llevan siempre estampada la cruz "Bayer" a un lado y "Aspirin O's" al otro.

Para garantizar su legalidad en las transacciones mercantiles, la marca de fábrica, esto es, la Cruz "Bayer" y el nombre "Aspirina" están registrados en todos los países del mundo.

BAYER

LAS Tabletas "Bayer" de Aspirina se toman en un vaso de agua una hora después de las comidas.

ARS LABOR. LUIS MANDELLI

GRABADOS Y ESMALTES ARTISTICOS
LAS HEBILLAS MODERNISTAS DE ORO 18 SON CREACIONES DE LA CASA E INSUPERABLES SU LINEA ES ELEGANTE SUS LETRAS SON CLASICAS Y LOS JUEGOS DE CORREAS DE QUITA Y PON SON ESPECIALES

NOVEDADES

ESMALTADOS PARA NOVIOS SORTIJONES Y LEOPOLDINAS ESTILO EUROPEO

MONOGRAMAS

COMPOSTELA 50 HABANA

ORNAMENTACION DE CEMENTO PARA JARDINES

Jarrones, Bancos, Estatuas, Pergolas, Cenadores., etc.
FUNDICION DE CEMENTO
de
Mario Rotllant
Franco y Benjumeda. Tel. A-3723.
Habana.

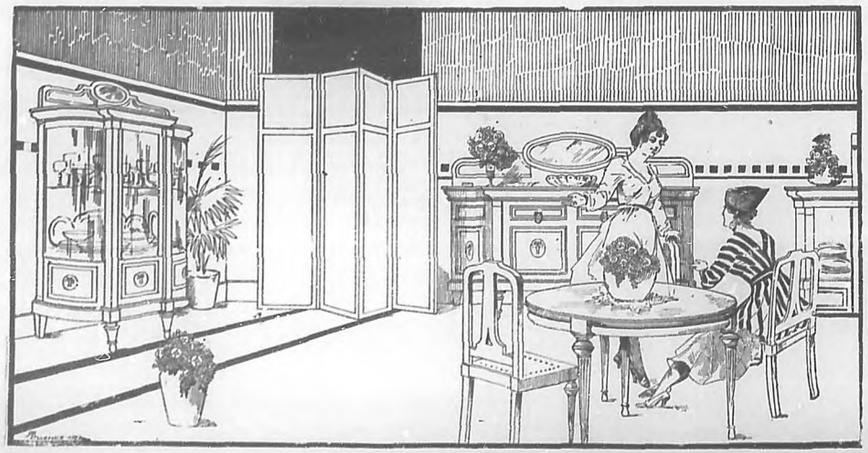

LO MISMO QUE EN EL VESTIR, SE DISTINGUE LA PERSONA DE GUSTO EN LA PRESENTACION Y ARREGLO DE SU CASA; Y ESTA NOTA DE DISTINCION, LA MAS ALTA, SOLO LA DAN LOS PRECIOSOS MUEBLES, DE CONSTRUCCION SOLIDA Y ACABADA, QUE VENDE EN SU AFAMADA EXPOSICION:

"EL CAÑONAZO"

GRAN CASA IMPORTADORA Y FABRICA DE MUEBLES PINOS DE TODAS CLASES DE

M. ROMILLO

SAN RAFAEL, No. 1. HABANA.—CUBA. TELEFONO M-1127.

Las regatas celebradas en la Playa Azul, superaron en esplendor y elegancia a cuantas en años anteriores se han venido celebrando.

La elegante pluma de nuestro querido compañero Guillermo Pi, cronista de Sports de esta revista, nos narra con todos sus detalles el acontecimiento sportiva quizás más grande del presente año.

Tocanos a nosotros reseñar la parte social aunque no tan brillantemente como lo ha hecho el indiscutible Fontanills en sus leídas "Habaneras".

Una nutrida representación de nuestro mundo elegante, se encontraba allí.

Entre otras distinguidas damas recordamos a Eloisa Saladrigas de Montalvo, Angela Fabra de Mariátegui, Graziella Caucio de Cabrera, Estelita Machado de Rivero, Bertha Casas de Ducassa.

La interesante y bella esposa de nuestro querido Director, Margarita Lastra de Quevedo, en unión de su amiga predilecta, la elegante señora Teté Berenguer de Castro.

Enriqueta Comesañas de Comas, Nicolasa Zabala de Llerandi, Alicia Nadal de Menocal, **Cusa** Ledón de Carreras, Mercedes Fernández Dominicis de Roig, Graziella Cancio de Cabrera, Iraida Salazar de Lombard.

Las bellas damas de la sociedad de Cárdenas, Hortensia Musio de Castro, María Teresa Villa de Mederos, Terina Hevia de Reynaldos y María Josefa Carol de Juria.

Mercedes Romero de Arango, Merceditas de Armas, Lawton, Pepe Echarte de Franca, Marie Dufau de Le Mat, Teresa E. Pantín, Clementina Pina de Lezama, Julia Torriente de Montalvo, Herminia Rodríguez de Argüelles, Concha Montalvo de Mendizábal, Aida López de Rodríguez y María Valdés Pita de Freyre.

Mercedes Montalvo de Martínez, Hemelina- López Muñoz de Lliteras, **Vivita** Rodríguez de Pino, Consuelo Nadal de Griffith, María Montalvo de Aróstegui, Esperanza Lasa de Montalvo, Eladia Pola de Betancourt, María Martínez de Pedro y Teté Robelín de Torruella.

Catalina Sánchez viuda de Aguilera, Rita Pino de Lozano, Clara Valle de Fernández, Amelia Franchi de Ortiz, Rosarito Buenes de Veulens, Rosita Montalvo viuda de Coffigni, María Julia Faes de Plá, Elvira de Armas de Fritot, Lola Ibáñez de Fernández, María Vázquez de Solís, Hortensia Scull de Morales, Teté Lasa de Prieto, Alicia Párraga de Mendoza Carmelina Guzmán de Alfonso, Amelia Campos de Cartañá, Rosita Alfonso de Beale, Lolita Colmenares de Casteleiro, Consuelo Casal de Jiménez Rojo, María Usabiaga de Barrueco, Mercedes de Cárdenas viuda de Valdés Chacón, Louise Brown de García Mon, Elvira Porro de Primelles, Melitina Escoto de Llaca, Estela Romero de Dérriz, Esperanza Suárez de Hernández, y María Angulo.

Graziella Valdespino de la Guardia, Carlotica Zaldo de Mendoza, Elisa Silveiro de Martínez, Alejandrina Rodríguez Capote de Estefany, Edelmira Ventosa de Pereda, Ana Luisa Llansó y **Bebé** Deschapelle de Rodríguez Molina.

Enfiracia Heydrich de Freyre, **Cusita** Portela de Villalba y Loló Larrea de Sarrá, Lola Luis de Feria, **Tita** Muñoz de Gómez Molina, Carmela Castro de Argüelles, Rosita Jiménez de Miyeres, Enriqueta F. de Agramonte, Isabel Romero de Arcos, Mercedes Lozano de Jardines y Cristina Ledón de Solana.

Señoritas: Mignon, Herminia y Gloria Montalvo, Lolita Mendizábal, Grace Pantín y Emilita Aguilera, tan lindas las tres.

Nena Rivero, Florence Steinhart y Obdulia Toscano.

Hortensia Veulens, Felisa Azqueta, Graziella y María Lozano, Conchita Plá, Rosita Miyeres, **Cheché** Roig, **Pancholín** Lozano, Silvia Aróstegui, Marta Solana, Josefina Goicoechea, María Luisa y Rosario Arellano, María Mendoza, María Antonia Batista, Bertha Pntín, Olga Kloers, Nena Aróstegui, Conchita y María Teresa Freyre, Anita Vinent, Ofelia Veulens, **Caina** Aguilera, Natalia Aróstegui, Elena Azcárate, Clemencia Batista, María de los Angeles Heydrich, María Alvarez Cerice, Margot Veulens, Carmen Freyre y Estela Párraga.

Julita Montalvo, Elena Alfonso, Carmelina Bernal, Nena Ducassi, Tula y Pilar Reyes, Celia Martínez, Margot Heydrich, Nena Arenal, Serafina de Cárdenas, Loló Solís, Mercedes Valdés Chacón, Heliana y Lolita Varona, Ana Rosa Fernández Valle, Consuelo Seiglie y una encantadora matancera, Rosita Heydrich.

Un grupo de bellísimas señoritas de Cárdenas, formado por Anita Castro, María Deschapelle, Virginia Neyra, Raquel y Elvira Rojas, Rosita Deschapelle, Conchita Reyes, "Nena" Castro, Bertha Gutiérrez Quirós, Cuca Villa, Eulalia, Terina, Angelita, Obdulia y Adelina Reynaldos, Nenita Argüelles y Elisita Martínez Silverio.

Henriette Le Mat, Sofía Barreras, Palmira Fernández, María Elena Margot, Conchita Martínez Pedro, Hortensia y Josefina Coffigni, Elisa Menocal, Elí O'Farrill, Adriana Martínez, Tula y Pilar Reyes, Matilde Jiménez, Conchita Fernández Porro, Terina Bermúdez, María Camps, **Chiquitica** de la Torre y las tres graciosas hermanas Elvira, **Niní** y **Chichita** Primelles.

Angelina Portela, Leopoldina Solís, Graziella Heydrich, Angelita Echarte, María Teresa Falla, Adriana Valdés Fauly, Guita Meyer, Consuelo, Carlota y Aurora Pérez y Paquita Pino.

Nena Valle, Delia Nadal y su hermanita Emma, María Adela Fernández, Georgina López Callejas, Consuelo Barrera, Nena Quintana, María Reyes, Nena Ortiz, Arsenia Bernal, Dulce María Urréchaga y Olga Paniagua.

En representación de la Crónica Social habanera, Enrique Fontanills, el querido compañero, que pasando agradable temporada, se encuentra con su bella esposa en el hotel de Varadero.

También estaban los amables confreres Víctor Manuel Sánchez Toledo y Julito Céspedes.

Y mientras comenzaba el desfile de la numerosa concurrencia hacia Cárdenas, la mayor parte a esta capital y otra a Matanzas, en el "Club Náutico" seguía reinando la animación, la que no decayó durante la hermosa fiesta que se prolongó hasta terminar el día.

***

Una muy simpática boda tuvo su celebración el pasado viernes, en la parroquia del Angel.

La bella señorita Ana María Romo y Novo, unió para siempre sus destinos a los del culto joven Miguel Pascual Suárez.

Actuaron como padrinos la bella y elegante dama Pura Romo y el señor Fernando Panne.

Testigos.

Por ella: el doctor Emilio Alfonso y el señor Víctor Parra.

Por él: el doctor Eugenio Molinet y el capitán Augusto Valdés Miranda.

Las bellísimas niñas Coralia Molinet y Esmeralda Piedra, fueron los pajecitos de honor y las damas las señoritas Dulce María Romo y Delia Novo.

Después de la ceremonia pasaron los invitados a la morada de los familiares de la novia, donde fueron obsequiados con espléndido **buffet**.

Hacemos votos por la eterna dicha de la enamorada pareja.

***

El nacimiento de un hermoso niño viene a colmar de dicha el hogar de los distinguidos esposos Josefina S. Córdova y Antonio Mestre.

Enhorabuena.

***

Para la casa Teniente Rey número 11 ha trasladado su bufete, el joven abogado doctor José M. Vidaña.

Sépanlo sus numerosos clientes.

***

En el hotel "Inglaterra" se verificó el jueves último un banquete, organizado por el Consejo Directivo de la compañía de Seguros "La Mutua", a su Presidente, señor Marqués de Esteban.

***

Ha sido nombrado Vicecónsul de Guatemala en la Habana, el señor Alfonso Relaño.

***

Se encuentra muy mejorada de la operación de apendicitis que le fue practicada, la bella señorita Teté Lomas.

Son nuestros mejores votos por su total restablecimiento.

(Pasa a la Pág. 21).

BELEN UGARTE Y TIPULAR

Bellísima señorita nacida en la poética ciudad yumurina y que en la actualidad brilla en nuestro salones por su belleza y distinción.

EL ARTE A GUERRA

SOLDADOS INGLESES QUE LLEGAN A LONDRES CON LICENCIA, DESPUES DE COMBATIDO EN LOS CAMPOS DE FRANCIA.—(Cuadro de A. C. Michael.)

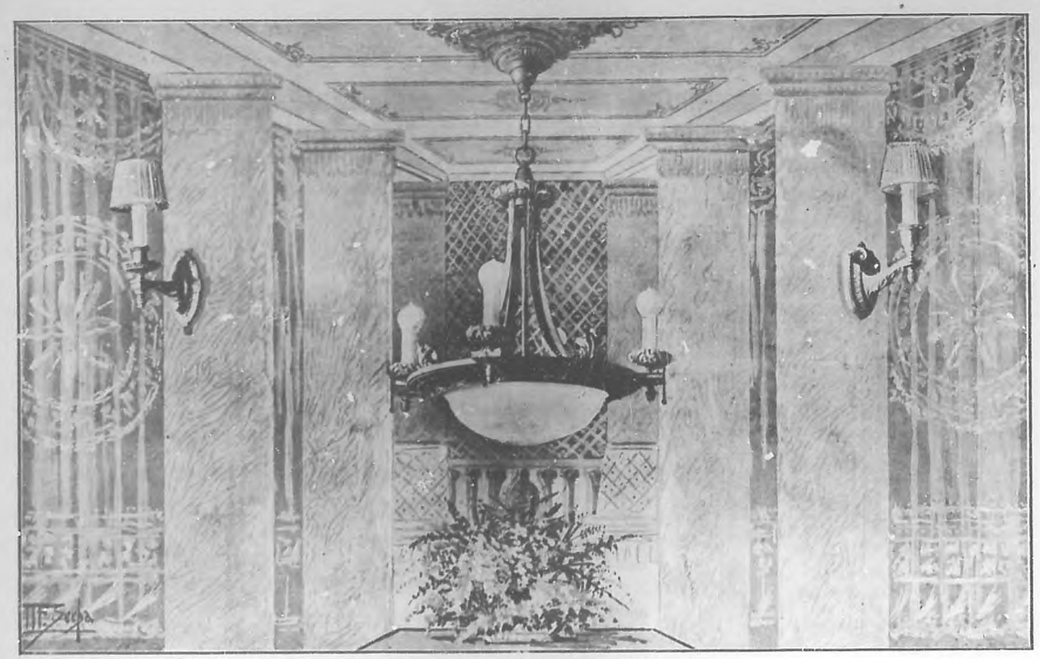

LAMPARAS DE GUSTO A PRECIOS MODICOS.
VISITE NUESTRA EXPOSICIÓN.

Cuba Electrical Supply Co.,

Antigua de Mosquera.

Obispo 88.—Obrapia 93.—Amistad 57.

HABANA.—CUBA.

Fortifica tu naturaleza, falta de energía y vida con el Poderoso Tónico

CORDIAL DE CEREBRINA
del
DR. ULRICI
(New York)

Fábrica de Mamparas y Vidrieras en general de Felipe Rodríguez.

Galiano Núm. 113, entre San José y Barcelona.

LOCERIA "LA AMERICA"

Especialidad en toda clase de grabados en vidrio, elegantes paisajes, cristales de un cuarto de espesor, de todos tamaños, hasta de 120 x 100; losas de azotea, vidrios nevados de todos colores, muselinas y cuajados y alambrados para techos. Molduras de todas clases para cuadros. Se colocan vidrios y mamparas a domicilio. Casa importadora que recibe directamente y exporta para todas partes de la Isla. Vidrios alambrados para techos y Jai Alai. Casa premiada en la Exposición Nacional el año de 1911. Hay lámparas de todas clases.

Teléfono: A-3970.—Galiano Núm. 113.

DR. H. NOVOA SPADE
Ostéopata
15 Union Square, Nueva York.
Especialista en enfermedades del estómago y de los nervios. Procedimiento moderno sin drogas. Reconocimientos y consultas gratis. Honorarios módicos.

HELADOS de la Compañía Frigorífica

Pidan sus helados a la

COMPAÑIA FRIGORIFICA CUBANA

SON LOS MEJORES Y MAS ECONOMICOS

Llame a los teléfonos A-1164 o A-1165, Infanta 44, Habana

y será servido inmediatamente.

Las damas que fueron a Varadero y q. llevaban corsét BON TON regresaron sin haber sufrido la menor molestia.

A la virtud de la comodidad asocian los inimitables corséts

Bon Ton CORSETS

una elegancia insuperable y un refinamiento supremo.

Solicite catálogos
Los enviamos gratis por correo.

Departamento de Corséts de

"EL ENCANTO"

SOLIS, ENTRIALGO Y Ca., S en C.

Galiano y San Rafael

HABANA

SOCIALES

(De la Pag. 17).

Ante selecta concurrencia se celebró en el teatro "Nacional", el segundo concierto de la Serie organizada por la Academia de Ciencias.

Pudimos ver a las señoras María Iglesias de Usabiaga, Josefina Castellanos de Corzo, de Palacio, Estela Broch de Torriente, de Edelman, Lina Campuzano de la Torre, María de Delmonte, Herminia Navarrete, Antonia Alcover de Dumas, Luisa Chartrand de González, Encarnación Rubio de Sáez Medina, Clemente Boullon viuda de Gener, de Lanz, Rafaela Serrano, Hortensia Van del Gutch de Cowley.

Señoritas: Margarita y María Antonia Dumas, Ursulina y Manuelita Sáez Medina, Nena Rojas, Chichita Iglesias, Pilar O'ero, Pilar Masriera, Consuelo de la Torre, Lolita Van der Gutch, Lolita Urbizo, Nena Solís, María Luisa Gener, Ofelia González, Rosarito Dueñas, Flora Mora, Nena Castellanos, Luisa Mora, Sarita Justiz, María y Juanita Citarella, Isabel F. Beliard, "Baby" F. Beliard.

***

La Academia de Labores que dirige la distinguida señora Carmen R. Maribona se ha trasladado para la calle de Manrique 147, bajos.

Allí encontrarán las familias habaneras a la reputada profesora de instrucción, pintura y labores.

***

Reciba nuestra felicitación, aunque tardía, la distinguida señorita Aurora Y. Núñez, quien celebró su onomástico el pasado lunes.

Acudieron a felicitar a la gentil festejada en su residencia, un grupo de encantadoras damitas amigas, las que fueron gratamente entretenidas y obsequiadas con preciosas flores, finos dulces y licores.

Transcurriéndose deliciosamente horas inolvidables.

***

Fausto.

El teatro más aristocrático de la capital, el favorito de la élite habanera corresponde prodigando estrenos a granel.

El jueves último "Los Salteadores de Salones", que fué suspendida distintas veces. El viernes, con gran sorpresa y sinceras simpatías tuvo lugar el de "Malombra o Loca de Amor", por la eminente trágica Lidia Borelli, la que tenemos noticias se repetirá probablemente esta noche.

Y el próximo jueves, la función de gala de costumbre a cargo de los empresarios Casanova y Co., con el regio estreno del hermoso drama "Dulce Tormento", interpretado por Diamira Jacobini, Alda Borelli y Emilio Ghione, será uno de los más grandes éxitos de la actual temporada.

***

Hemos sido obsequiados con un ejemplar del precioso danzón al coronel Matías Betancourt, el último escrito por el popular y consecuente amigo nuestro Antonio Peñes. Con esta nueva producción del amigo Peñes están de plácemes los bailadores.

***

En los exámenes celebrados en el Conservatorio "Santa Cecilia", obtuvieron la nota de sobresaliente en el cuarto año de piano las señoritas Manuela y Fedora Martínez.

Reciban las bellas y distinguidas damitas hermanas nuestra calurosa felicitación, que hacemos extensiva a su competente profesor, el señor Fernando Carnicer.

***

La progresista Asociación de Propietarios, Industriales y Vecinos del Vedado y Príncipe, celebrará una gran Velada y baile, el día 22 del actual.

El programa que se ha combinado es interesantísimo.

***

En la morada del distinguido matrimonio señora Concepción Porto de Armengol y señor doctor Rodolfo Armengol, tuvo efecto el día 15 de los corrientes, una deliciosa fiesta.

Tratábase de celebrar el cumpleaños de la agraciada hija de dicho matrimonio, señorita Elia, y al efecto se organizó una comedia entre un grupo de íntimos de la casa.

(Pasa a la Pág. 23).

En la postal de la preciosa niña ANGELITA OTERO

Mirándose en el cristal
de fontana rumorosa,
ufano crecía un rosal
cifrando todo ideal,
en el botón de una rosa.
Aquel botón delicado
por la brisa acariciado,
rompió pujante y brioso,
viéndose ya transformado
en capullo delicioso.
El capullo abrirá en flor,
al beso deslumbrador
del bello Sol tropical;
para gala y esplendor
del venturoso rosal.

Pronto tú, niña preciosa,
serás la flor primorosa
de la floresta cubana;
para envidia de la rosa,
del rosal de la fontana.

Antonio Baró.

Habana, Agosto 2 de 1917.

PEPTO-KOLA ROBIN

(GLICEROFOSFATOS, KOLA y PEPTONA)

En este licor el Rojo de Kola está conservado en estado natural como en la nuez fresca

Exquisito y Maravilloso Licor estimulante

ALIMENTO DE AHORRO DE FUERZAS

Soberano contra:

NEURASTENIA, CANSANCIO EXCESIVO

FATIGAS PASAJERAS, FÍSICAS e INTELECTUALES

CONVALECENCIA, DIABETES, ALBUMINURIA, ETC.

Dosis: 1 copita de las de licor después de cada comida.

VENTA AL POR MAYOR: 13, RUE DE POISSY, PARIS. — AL POR MENOR: En las principales Farmacias.

El baño es lo más eficaz para conservar la salud del niño.

ARTICULOS SANITARIOS

"MOTT"

Ofrecemos el mejor surtido de esos artículos.

VENGA A VERNOS O PIDAMOS CATALOGO

PONS y Ca.

S. en C.

EGIDO 4 Y 6

Telefs. { A-3131. A-4296.

Correo Apdo. 169.

HABANA

GLICEROFOSFATO Granulado ROBIN

GLICEROFOSFATOS de CAL y de SOSA

El solo Fosfato asimilable y QUE NO FATIGA el ESTÓMAGO.

ADMITIDO en todos los HOSPITALES de PARIS

Infalible contra el Raquitismo, Debilidad de los Huesos. Crecimiento de los Niños, Amamantamiento, Preñez, Neurastenia, Exceso de Trabajo, etc. Muy agradable de tomar en un poco de agua ó de leche. Para los Diabéticos se prepara bajo la forma de comprimidos.

VENTA al por MAYOR: 13, Rue de Poissy, PARIS. — AL POR MENOR: En las Farmacias principales.

Bóvedas de Seguridad

SE ALQUILAN APARTADOS DESDE

—$5.00 ANUALES EN ADELANTE.—

BANCO NACIONAL DE CUBA

Si usted desea que sus productos sean conocidos anunciese en

BOHEMIA

la Revista de mayor circulación en la República de Cuba.

Dice Que Estómagos Acidos Necesitan Magnesia

Un Doctor Califica La Magnesia Bisurada Como El Mas Seguro, Pronto y Efectivo De Los Correctivos Para Estómagos Acidos.

El uso casi universal de magnesia por doctores y especialistas en el tratamiento de desórdenes del estómago, es debido a la veracidad de que suspende la fermentación del alimento y neutraliza el ácido—la causa directa de casi todos los desórdenes del estómago. De las muchas formas de magnesia, tales como óxidos, citratos, carbonatos, sulfatos, etc., la más conveniente y eficiente, así como recetada por los principales especialistas, es la magnesia **bisurada**, de la cual, una cucharadita en un poco de agua caliente, tomada en un poco de agua caliente, tomada inmediatamente después de las comidas, al momento neutralizará el ácido y suspende la fermentación, asegurando así una digestión normal y sin dolor. Debe tenerse especial cuidado de obtenerse magnesia **bisurada**, pues su acción es infinitamente más efectiva. Los droguistas, dicho sea de paso, la tienen en existencia en forma de pastillas comprensadas convenientemente, así como en polvo ordinario. Pacientes del estómago y dispépticos que sigan este plan y eviten el uso de pepsina, carbón de leña, menta de soda, drogas y medicinas, se sorprenderán al encontrar que el estómago descargado de irritación, ácido y gas, pronto recupera su tono normal y puede hacer su trabajo solo sin la ayuda dudosa de digestivos artificiales.

SE ENNEGRECIO LA CABELLERA CANOSA.

Una Señora de Kansas City que se Pone el Pelo Negro y lo Estimula a Crecer por un Simple procedimiento Casero.

Cómo Dice que lo Hizo.

Una distinguida señora de Kansas City (Missouri), refiere cómo se quitó las canas por un simple procedimiento casero y dice: "Toda persona, señora o caballero, se puede ennegrecer el pelo blanco o decolorido, estimularlo a crecer y ponerlo sedoso y lustroso, preparando en casa esta receta: Échese 30 gramos de ron de malagueta (Bay Rum) en ¼ litro de agua, añádase una cajita de Compuesto de Barbo y 7½ gramos de glicerina, todos estos ingredientes comprados en cualquier botica y muy baratos; aplíquese el tratamiento al pelo dos veces cada semana hasta conseguir el color apetecido. Hace todo esto: alivia la picazón, es excelente para la caspa, no es pegajoso, pero tampoco se destiñe y le quita 20 años de encima a la persona.

LA VAJILLA

HAVAS ADVERTISING AGENCY

loceria y Cristaleria

lamparas

Telf. A.4080.

Olaolaurruchi y C.

Galiano y Zanja

Señoras y Señoritas

Que debéis observar algún régimen para vuestra salud.

¿Por qué no os proporcionáis vosotras el remedio que necesitáis, propio para las Enfermedades del Sexo, si es tan fácil conseguir vuestro restablecimiento?

¿Conocéis el COMPUESTO MITCHELLA?

Probadlo, usadlo y lo adoptaréis, porque vuestro convencimiento personal de sus cualidades os demostrará que es indispensable.

Vuestros desarreglos periódicos, vuestros sufrimientos, vuestros dolores y angustias durante la maternidad, desaparecerán con el rápido

"Compuesto Mitchella"

Vuestro restablecimiento después del parto, y vuestro excelente estado para desempeñar las funciones de madre, criando en vuestro pecho el niño, os lo proporciona el

"Compuesto Mitchella"

SED PREVISORAS Y TENDREIS SALUD Y ALEGRIA.
VENTA EN DROGUERIAS Y FARMACIAS.
DR. J. H. DYE, MEDICAL INSTITUTE, BUFFALO., N. Y.
E. U. DE AMERICA.

ALMACEN IMPORTADOR Y FABRICA DE MUEBLES

'LA IDEAL

ANGELES 16.

TELEFONO A-5058.

Especialidad en Juegos de Cuarto y Comedor estilos Luis XVI e inglés, Fileteados y Marqueteados. Jueguitos de Cuarto para niñas y señoritas, marfin. Lámparas eléctricas y Camas de hierro de — — todas clases. — — Precios sin competencia. Colchones y Almohadas de plumas a como quieran.

ALEJANDRO FERNANDEZ

HABANA. CUBA.

"ROMA"

DE

P. CARBON

Quincallería; Perfumería; Efectos de Escritorio; de Piel; de Celuloid; ect., ect. O'REILLY 54, esquina a Habana; Teléfono A 3569.- Apartado 1067.

a "ROMA" POR TODO

SOCIALES

(De la Pág. 21).

Después fueron ejecutadas varias piezas bailables al piano por el conocido profesor Rogelio Barba, formándose las siguientes parejas de encantadoras señoritas y apreciables jóvenes.

Carmelina Maresma y Trino Suárez; Nena Parr y José Llamusa; Clarita Owens y Julio Dumás; Felisa Merino y Pepito Urrutia; Hortensia Gener y Antonio Jiménez; Paquita Barceló y Oscar Gobel; María Antonio Dumás y Oscar Miñoso; Elia Armengol y Rafael Lagarde.

Unimos nuestra felicitación a las muchas que recibiera la gentil Elia, de cuya fiesta conservamos gratísimo recuerdo.

***

En los exámenes del Conservatorio Nacional, demostró sus notables facultades musicales la niña Margarita Rojas, obteniendo en la repartición de premios del citado Conservatorio, efectuada el domingo anterior, la más alta calificación en Solfeo; medalla de oro y medalla de bronce en sexto grado de Piano.

Esta aprovechada y estudiosa niña, es hija del conocido ingeniero, señor Carlos Rojas, que con tanto acierto desempeña la dirección facultativa de importantes negociaciones mineras.

Mis plácemes para Margarita y para su papá.

Srta. Manuel Martínez
Encantadora damita, alumna del Conservatorio "Santa Cecilia", en cuyos exámenes obtuvo nota de sobresaliente en cuarto año de piano.

***

El día quince del corriente, hizo dos años que allá, en el arcaico Barrio del Cerro, víctima de una cruel enfermedad y rodeado de toda una familia que la lloró, sucumbió la señora Adela Zamora de Sánchez, mujer excelsa y madre amantísima y querida de todos, hija de nuestro estimado amigo Juan Francisco Zamora, Corresponsal de **Bohemia** en Marianao.

Reciban pues, en estos momentos de dolor en que el corazón sufre la nostalgia del recuerdo y la tristeza de la desaparición del ser adorado, nuestro amigo Zamora, sus respetables hijas Angelina y Mary y demás familiares el consuelo, base de la resignación, que yo quisiera llevar a sus almas.

***

Nuestro estimado amigo el apreciable caballero señor Enrique Berenguer, se encuentra restablecido, después de la delicada operación quirúrgica que le fué practicada recientemente.

Noticia que consignamos gustosos.

***

"Mode Shop".

Esta elegante y bien situada casa de modas ha pasado a ser propiedad de nuestro particular amigo el Sr. Casimiro Fernández Delgado, quien se propone realizar en el transcurso del presente mes de Agosto todas las existencias de verano para dar cabida a las novedades adquiridas para el otoño, novedades que espera recibir en el curso del mes.

Al frente de este bien montado establecimiento esta la señora de Fernández Delgado, lo cual es una garantía para las damas distinguidas que deseen visitarlo.

Sombreros, confecciones, perfumería, objetos de plata y diversidad de artículos de fantasía pueden adquirir allí a precios más modestos que en casa alguna.

Los esposos Fernández Delgado invitan a visitar su casa en Neptuno 25 esquina a Industria, atendiendo pedidos por el teléfono A-9925.

***

Se encuentra en esta ciudad en unión de su elegante esposa, el señor William J. Sotolongo, Secretario Particular del Honorable Presidente de los Estados Unidos.

Propónese pasar una corta temporada en nuestra República.

***

Nandito Salas y Humara, monísimo e inteligente niño, que es el encanto del hogar de los jóvenes y simpáticos esposos Elvira Humara y Fernando Salas.

Para el mes de Septiembre está concertada la boda de la angelical señorita Flora María Suárez y el joven doctor Antonio Ramos.

La ceremonia se verificará en la iglesia del Angel

PEPTO-KOLA ROBIN

(GLICEROFOSFATOS, KOLA y PEPTONA)

En este licor el Rojo de Kola está conservado en estado natural como en la nuez fresca

Exquisito y Maravilloso Licor estimulante

ALIMENTO DE AHORRO DE FUERZAS

Soberano contra:

NEURASTENIA, CANSANCIO EXCESIVO

FATIGAS PASAJERAS, FÍSICAS é INTELECTUALES

CONVALECENCIA, DIABETES, ALBUMINURIA, ETC.

Dosis: 1 copita de las de licor después de cada comida.

VENTA AL POR MAYOR: *13, RUE DE POISSY, PARIS.* — AL POR MENOR: *En las principales Farmacias.*

El baño es lo más eficaz para conservar la salud del niño.

ARTICULOS SANITARIOS

"M O T T"

Ofrecemos el mejor surtido de esos artículos.

VENGA A VERNOS O PIDAMOS CATALOGO

PONS y Ca.

S. en C.

EGIDO 4 Y 6

Telefs. { A-3131. A-4296.

Correo Apdo. 169.

HABANA

GLICEROFOSFATO Granulado ROBIN

GLICEROFOSFATOS de CAL y de SOSA

El solo Fosfato asimilable y QUE NO FATIGA el ESTÓMAGO.

ADMITIDO en todos los **HOSPITALES** de **PARIS**

Infalible contra el **Raquitismo, Debilidad** de los **Huesos. Crecimiento** de los **Niños, Amamantamiento, Preñez, Neurastenia, Exceso de Trabajo**, etc. Muy agradable de tomar en un poco de agua ó de leche. Para los Diabéticos se prepara bajo la forma de comprimidos.

VENTA al por MAYOR: 13, Rue de Poissy, PARIS. — AL POR MENOR: *En las Farmacias principales.*

Bóvedas de Seguridad

SE ALQUILAN APARTADOS DESDE

—$5.00 ANUALES EN ADELANTE.—

BANCO NACIONAL DE CUBA

Si usted desea que sus productos sean conocidos anuncíese en

BOHEMIA

la Revista de mayor circulación en la República de Cuba.

Dice Que Estómagos Acidos Necesitan Magnesia

Un Doctor Califica La Magnesia Bisurada Como El Mas Seguro, Pronto y Efectivo De Los Correctivos Para Estómagos Acidos.

El uso casi universal de magnesia por doctores y especialistas en el tratamiento de desórdenes del estómago, es debido a la veracidad de que suspende la fermentación del alimento y neutraliza el ácido—la causa directa de casi todos los desórdenes del estómago. De las muchas formas de magnesia, tales como óxidos, citratos, carbonatos, sulfatos, etc., la más conveniente y eficiente, así como recetada por los principales especialistas, es la magnesia **bisurada**, de la cual, una cucharadita en un poco de agua caliente, tomada en un poco de agua caliente, tomada inmediatamente después de las comidas, al momento neutralizará el ácido y suspende la fermentación, asegurando así una digestión normal y sin dolor. Debe tenerse especial cuidado de obtenerse magnesia **bisurada**, pues su acción es infinitamente más efectiva. Los droguistas, dicho sea de paso, la tienen en existencia en forma de pastillas comprensadas convenientemente, así como en polvo ordinario. Pacientes del estómago y dispépticos que sigan este plan y eviten el uso de pepsina, carbón de leña, menta de soda, drogas y medicinas, se sorprenderán al encontrar que el estómago descargado de irritación, ácido y gas, pronto recupera su tono normal y puede hacer su trabajo solo sin la ayuda dudosa de digestivos artificiales.

SE ENNEGRECIO LA CABELLERA CANOSA.

Una Señora de Kansas City que se Pone el Pelo Negro y lo Estimula a Crecer por un Simple procedimiento Casero.

Cómo Dice que lo Hizo.

Una distinguida señora de Kansas City (Missouri), refiere cómo se quitó las canas por un simple procedimiento casero y dice: "Toda persona, señora o caballero, se puede ennegrecer el pelo blanco o decolorido, estimularlo a crecer y ponerlo sedoso y lustroso, preparando en casa esta receta: Échese 30 gramos de ron de malagueta (Bay Rum) en ¼ litro de agua, añádase una cajita de Compuesto de Barbo y 7½ gramos de glicerina, todos estos ingredientes comprados en cualquier botica y muy baratos; aplíquese el tratamiento al pelo dos veces cada semana hasta conseguir el color apetecido. Hace todo esto: alivia la picazón, es excelente para la caspa, no es pegajoso, pero tampoco se destiñe y le quita 20 años de encima a la persona.

LA VAJILLA

MATAS ADVERTISING AGENCY

Loceria y Cristaleria

Lamparas

Otaolaurruchi y C.

Galiano y Zanja

Telf. A.4080.

Señoras y Señoritas

Que debéis observar algún régimen para vuestra salud.

¿Por qué no os proporcionáis vosotras el remedio que necesitáis, propio para las Enfermedades del Sexo, si es tan fácil conseguir vuestro restablecimiento?

¿Conocéis el COMPUESTO MITCHELLA?

Probadlo, usadlo y lo adoptaréis, porque vuestro convencimiento personal de sus cualidades os demostrará que es indispensable.

Vuestros desarreglos periódicos, vuestros sufrimientos, vuestros dolores y angustias durante la maternidad, desaparecerán con el rápido

"Compuesto Mitchella"

Vuestro restablecimiento después del parto, y vuestro excelente estado para desempeñar las funciones de madre, criando en vuestro pecho el niño, os lo proporciona el

"Compuesto Mitchella"

SED PREVISORAS Y TENDREIS SALUD Y ALEGRIA.
VENTA EN DROGUERIAS Y FARMACIAS.
DR. J. H. DYE, MEDICAL INSTITUTE, BUFFALO., N. Y.
E. U. DE AMERICA.

ALMACEN IMPORTADOR Y FABRICA DE MUEBLES

'LA IDEAL

ANGELES 16.

TELEFONO A-5058.

Especialidad en Juegos de Cuarto y Comedor estilos Luis XVI e inglés, Fileteados y Marqueteados. Jueguitos de Cuarto para niñas y señoritas, marfin. Lámparas eléctricas y Camas de hierro de — — todas clases. — — Precios sin competencia. Colchones y Almohadas de plumas a como quieran.

ALEJANDRO FERNANDEZ

HABANA. CUBA.

"ROMA" DE P. CARBON

Quincallería; Perfumería; Efectos de Escritorio; de Piel; de Celuloid; ect., ect. O'REILLY 54, esquina a Habana; Teléfono A 3569.- Apartado 1067.

a "ROMA" POR TODO

SOCIALES

(De la Pág. 21).

Después fueron ejecutadas varias piezas bailables al piano por el conocido profesor Rogelio Barba, formándose las siguientes parejas de encantadoras señoritas y apreciables jóvenes.

Carmelina Maresma y Trino Suárez; Nena Parr y José Llanusa; Clarita Owens y Julio Dumás; Felisa Merino y Pepito Urrutia; Hortensia Gener y Antonio Jiménez; Paquita Barceló y Oscar Gobel; María Antonio Dumás y Oscar Miñoso; Elia Armengol y Rafael Lagarde.

Unimos nuestra felicitación a las muchas que recibiera la gentil Elía, de cuya fiesta conservamos gratísimo recuerdo.

***

En los exámenes del Conservatorio Nacional, demostró sus notables facultades musicales la niña Margarita Rojas, obteniendo en la repartición de premios del citado Conservatorio, efectuada el domingo anterior, la más alta calificación en Solfeo; medalla de oro y medalla de bronce en sexto grado de Piano.

Esta aprovechada y estudiosa niña, es hija del conocido ingeniero, señor Carlos Rojas, que con tanto acierto desempeña la dirección facultativa de importantes negosiaciones mineras.

Mis plácemes para Margarita y para su papá.

Srta. Manuel Martinez
Encantadora damita, alumna del Conservatorio "Santa Cecilia", en cuyos exámenes obtuvo nota des obresaliente en cuarto año de piano.

***

El día quince del corriente, hizo dos años que allá, en el arcaico Barrio del Cerro, víctima de una cruel enfermedad y rodeado de toda una familia que la lloró, sucumbió la señora Adela Zamora de Sánchez, mujer excelsa y madre amantísima y querida de todos, hija de nuestro estimado amigo Juan Francisco Zamora, Corresponsal de **Bohemia** en Marianao.

Reciban pues, en estos momentos de dolor en que el corazón sufre la nostalgia del recuerdo y la tristeza de la desaparición del ser adorado, nuestro amigo Zamora, sus respetables hijas Angelina y Mary y demás familiares el consuelo, base de la resignación, que yo quisiera llevar a sus almas.

***

Nuestro estimado amigo el apreciable caballero señor Enrique Bevenguer, se encuentra restablecido, después de la delicada operación quirúrgica que le fué practicada recientemente.

Noticia que consignamos gustosos.

***

"Mode Shop".

Esta elegante y bien situada casa de modas ha pasado a ser propiedad de nuestro particular amigo el Sr. Casimiro Fernández Delgado, quien se propone realizar en el transcurso del presente mes de Agosto todas las existencias de verano para dar cabida a las novedades adquiridas para el otoño, novedades que espera recibir en el curso del mes.

Al frente de este bien montado establecimiento esta la señora de Fernández Delgado, lo cual es una garantía para las damas distinguidas que deseen visitarlo.

Sombreros, confecciones, perfumería, objetos de plata y diversidad de artículos de fantasía pueden adquirir allí a precios más modestos que en casa alguna.

Los esposos Fernández Delgado invitan a visitar su casa en Neptuno 25 esquina a Industria, atendiendo pedidos por el teléfono A-9925.

***

Se encuentra en esta ciudad en unión de su elegante esposa, el señor William J. Sotolongo, Secretario Particular del Honorable Presidente de los Estados Unidos.

Propónese pasar una corta temporada en nuestra República.

Nandito Salas y Humara, monísimo e inteligente niño, que es el encanto del hogar de los jóvenes y simpáticos esposos Elvira Humara y Fernando Salas.

***

Para el mes de Septiembre está concertada la boda de la angelical señorita Flora María Suárez y el joven doctor Antonio Ramos.

La ceremonia se verificará en la iglesia del Angel

Teléfono automático I-1858. Teléfono local I-7 y 7029.

EL JARDIN MAS GRANDE Y MEJOR DE CUBA ES

"EL CLAVEL"

La casa más reputada para Bouquets de novia, Coronas, Ramos, y toda clase de trabajos y flores.

Semillas de flores y hortalizas propias para el clima de Cuba. Especialidad en rosales, plantas de salón, árboles frutales del País y árboles de sombra para Parques y Paseos.

Pida Catálogo ilustrado gratis.

ARMARO Y HERMANO

OFICINA Y JARDIN

GENERAL LEE Y SAN JULIO

MARIANAO

Con verdadera razón las esencias Vivaudou han sido llamadas "sinfonía de las flores", porque la sinfonía de su fragancia floral nunca emite una nota desagradable.

Bohème es el más grato de los perfumes, que embelesa y denota el más exquisito gusto en quien lo usa.

ESENCIA.

LOCION.

POLVOS.

TALCO.

De venta en "El Encanto", Casa de Wilson, Obispo 52; Sarrá, Johnson, Taquechel, "La Filosofía", Barrera y Cía, "Las Filipinas", B. Alvarez, Neptuno 90, S. T. Galliano & Co., Manzanillo, y otros establecimientos de primera clase.

Recorte este anuncio y envíelo con 10 cts., en sellos, por una muestra de la exquisita esencia Mavis o Bohème, al Representante exclusivo en Cuba:

ALBERTO PERALTA

SOL NUM. 72. APARTADO 2349. TELEFONO A-9136.

Anúnciese en "BOHEMIA"

SOCIALES

Publicamos a continuación las retretas que se han de celebrar durante lo que resta del presente mes en nuestros parques, por las Bandas Municipal, Regimiento "Maceo" y de la Marina:

Banda Municipal.—Lunes 20: Parque Tulipán (tarde); Lunes 27: Parque Medina, Miércoles 22: Parque Martí; Miércoles 29; Parque Martí.

Estas dos últimas retretas en sustitución de las que correspondían a los domingo 12 y 19 que son los días señalados para los conciertos públicos y gratuitos que celebrará la Banda Municipal en el Teatro "Nacional", bajo los auspicios de la Academia Nacional de Artes y Letras de la República.

Viernes (todos): Parque del Malecón, de 8 a 10.

Domingo 26: Parque Martí.

Banda del Regimiento "Maceo".—Martes (todos), Malecón; Jueves (todos), Parque Villalón, Vedado; Domingo (todos), Malecón.

Banda de la Marina.—Jueves (todos), Malecón; Domingo (todos), Malecón (tarde).

***

Celebran el sábado sus días, las distinguidas damas María Menocal de Arguelles, María Luisa Morales de Torriente, María Luisa Broch de Fernández, María Luisa Lasa de Sedano, Luisa Murias de Laguardia, María Luisa Haas de Rasco.

Tres damas jovenes y bellas, María Luisa Lugo de Cabello, María Luisa Ortiz de Gutiérrez y María Luisa Lorenzo de Cachonegreto.

María Montalvo de Kohly, María Luisa Angulo de Muñiz, María Luisa Jústiz de Meuer, Luisa Trujillo de Ortega, María Luisa Tutor de Vointrer, Luisa Nadal de Lara, María Luisa Díaz de Díaz, María Luisa Vignier de Gutman, María Luisa Ordiña viuda de Pessant, Luisa Fernández viuda de Rodríguez Batista, María Luisa Porro de Fernández, María Luisa Govín de Carcasés, María Luisa Tray de Castro, María Luisa Raluy de Carine, María Luisa Sagin de Orbón, María Luisa García de Roa, María Luisa Peñalver de Pichardo, María Luisa del Río de Moré, María Luisa Bertemati de Díaz, María Luisa Faes de Escobar, María Luisa Delgado de Reyes, María Luisa Mdarazo de la Torre, Luisa Victoria Manrara de Venero, María Luisa Lima de Dueñas, María Jorrín de Porto, Malila Acosta de Font, Luisa María Otero de Merry, Luisa Gondrián de Moas, Vivita Rodríguez de Pino, Luisa Montané de Touzet, María Luisa Sell de Sánchez, María Luisa Cueto de Menocal, María Luisa Soto Navarro de Solís, María Luisa Rivas de Silveiro, María Luisa Herrera viuda de Valdés, María Luisa Moenck de Fernández de Castro, María Luisa Saavedra de Pessino, Luisa Pérez Miró viuda de Pedro, María Luisa Caballol de Castellá, María Luisa Gómez Mena de Cagigas, Luisa Longa de García Echarte, María Luisa Alonso de Solís y la interesante María Luisa Sánchez de Ferrara.

Mercedes y María de los Santos Monteagudo.
Dos niñas graciosísimas e inteligentes, orgullo y encanto de su hogar.

Señoritas: María Luisa Landa, María Luisa Gener, María Luisa de la Torre, María Luisa Arrangoiz, María Luisa Castro, María Luisa Sánchez, María Luisa Diago, María Luisa Vassen, María Luisa Bouza, María Luisa Sierra, María Luisa Bustillo, María Luisa Blanco, María Luisa Revilla, María Luisa Maristany, María Luisa Olivares, María Luisa Rodríguez Feo, Nena Mestre, María Luisa Pumariega, María Luisa Toñarely, María Luisa O'Farrill.

Caballeros: Los doctores Luis Montané, Luis Cowley, Luis Azcárate, Luis Rosainz y Luis Ortega.

Luis N. Menocal, Luis Piñón, Luis Soria, Luis Moré, Luis Solana, Luis Cepeda, Luis de Cárdenas, Luis Toraya Luis de Sena, Luis Bernal, Luis Rodríguez y Luis Felipe Romero.

Felicidades para todos.

***

En unión de su distinguida esposa embarcó para New York el Presidente del Banco Territorial, señor Armando Godoy.

MANUEL CALZADILLA.

***

POST-CRONICA

Moda femenina que merece sincero aplauso es la de las fajas.

Estas son cómodas, higiénicas y elegantísimas. Las de la marca "La Cubana", sobre todo, le dan al cuerpo la forma más distinguida y deseable.

Las fajas de "La Cubana" dan la más refinada elegancia, sin martirizar ni molestar. Se venden en la sedería "Bazar Inglés", Galiano y San Miguel, a precios muy reducidos.

Ensáyalas y se convencerán.

UNA DIFERENCIA VITAL.

Cuando se ven cogidos por un fuerte temporal en el mar, los pescadores de Noruega usan á menudo aceite de hígado de bacalao para disminuir la fuerza de las olas. El aceite en su estado natural, se adapta perfectamente á tal propósito. Pero cuando se viene á pensar en él como un remedio para la tisis y otras dolencias debilitantes, el caso es completamente diferente. Cualquier alimento feculoso, tal como el arroz, engorda más que ningún aceite, pero todos los alimentos feculosos son en extremo indigestos, y eso mismo ocurre al aceite natural de hígado de bacalao; y una *buena digestión* es lo que más necesitan los inválidos. Por otra parte el aceite de hígado de bacalao *contiene* principios medicinales de alta categoría, pero para que sean útiles al enfermo, deben extraerse previamente de las abominables grasas y mezclarse científicamente con otras sustancias de igual valor curativo y nutritivo. Esto es lo que ha realizado con éxito la **PREPARACION DE WAMPOLE** la cual es tan sabrosa como la miel y contiene una solución de un extracto que se obtiene de Hígados Puros de Bacalao, combinados con Jarabe de Hipofosfitos Compuesto, Malta y Cereze Silvestre. En esta unión científica de ingredientes, tenemos la sustancia mejor para dar carnes, para dar vida; y cuenta con una serie de éxitos en los casos de Afecciones de los Pulmones y Garganta, Pérdida de Carnes y Fuerzas y las Enfermedades de la Sangre. El Dr. Federico Grandi Rossi, Profesor de Patología General de la Universidad de la Habana, dice: "He usado á menudo la Preparación de Wampole en los casos en que estaba indicado el extracto de hígado de bacalao, con éxito completo." Una botella basta para convencer. No hay engaño posible. De venta en las Farmacias aquí.

CONTRA EL ESTREÑIMIENTO

AGAR-LAC

REMEDIO CIENTIFICO Y RACIONAL

INOFENSIVO Y SEGURO EN SUS EFECTOS

NO CREA HABITO

DE VENTA EN TODAS LAS FARMACIAS Y DROGUERIAS

"Roma" GRAMOFONOS y DISCOS, Objetos de celuloid y plata, artículos de fantasía, enchillería; constante y variado surtido en postales artísticas.

de

P. CARBON

O'Reilly 54 esq. a Habana, Telef. A-3569

Apartado 1067.—Habana.

Para las Damas

Por Estela Arza.

LA BELLEZA Y LAS MATEMATICAS

FRISTSCH, el sabio alemán, dice que la belleza puede resolverse por una ecuación.

Cuéntase que un honrado tudesco casado con una mujer muy fea hacía cada día el amargo cálculo de cuanto pudiera ser relajado en la nariz y en el mentón de ella para lograr embellecerla. Indudablemente que este honrado tudesco hacía también cálculos con respecto a los quilates de méritos que atesoraba el alma de su fea esposa.

Las matemáticas al servicio de la belleza, ¿verdad que es raro?

No obstante, narices enormes han logrado hacer grandes conquistas entanto que otras perfectamente modeladas han pasado por el mundo inadvertidas.

Arte exige ciertas reglas con la práctica de las cuales recobra la estadística todos sus derechos.

Para estar bien proporcionado el cuerpo humano debe tener en el hombre **ocho** veces la altura de la cabeza mientras que en la mujer deben ser siete.

Se subdividirá del siguiente modo: 1° la parte superior de la cabeza al mentón; 2° del mentón a los pezones; 3° de éstos al centro del vientre; 4°, de este punto a la bifurcación del tronco; 5°, de aquí a la parte media de los muslos; 6°, de ahí a la rodilla; 7°, de la rodilla a la mitad de las piernas; 8°, desde aquí hasta los pies.

Las manos y los pies tienen también un pie de longitud dividido en cuatro partes iguales.

El cuerpo debe tener de altura **cinco** veces el diámetro del pecho, de una axila a otra y **diez** el largo de la mano.

Abriendo los brazos debe ser la longitud total del cuerpo igual que la distancia que hay entre la extremidad de los dos dedos mayores.

En cuatro partes se divide la cabeza: 1°, la que comienza en la cresta y termina en el arranque de los cabellos; 2°, la frente, que comprende desde el arranque de los cabellos a la base de la nariz; 3°, la nariz que va desde el nacimiento a la punta; 4°, la cara, desde la base a la extremidad del mentón.

Se llama módulo a la mitad de una de esas cuatro divisiones. El ojo debe tener un módulo de longitud. Del párpado superior a la ceja, medio módulo. El espacio comprendido entre ambos ojos, es decir, desde el ángulo interno de un ojo al ángulo del otro lado de la nariz será igual a la longitud de un ojo. La nariz tendrá dos módulos de longitud y uno de ancho. La boca debe tener medio módulo de una misma a otra y la distancia que la separa de la base de la nariz debe ser de medio módulo.

La oreja debe tener la misma longitud que la nariz. La cabeza y el cuello juntos, tendrán la longitud del pie y formarán la sexta parte de la longitud total.

Confío en que a mis amabilísimas lectoras agradecerán mucho todas estas notas que satisfacerán su curiosidad y creo que muy pocas al terminar no tomarán un centímetro para comprobar si las dimensiones de su cuerpo corresponden a las apuntadas anteriormente.

CONSULTORIO DE "BOHEMIA"

Campesina.—Sí, señorita. Hay una guía especial donde usted encontrará cuantos datos necesite con respecto a la capital de la República. Planos y explicación de las calles, directorio profesional, situación de los principales establecimientos, líneas de tranvías con sus rutas y colores, itinerarios de todos los trenes y un sinnúmero de datos importantes para quien no conoce la urbe. Creo que es sumamente barato. No recuerdo exactamente su precio pero creo que no llega a 50 centavos.

***

Homero.—Isabela.—Un día de esta semana recibirá carta mía con el precio de la mantelería que me encarga, comisión que desempeño con sumo gusto.

***

Dernier.—Le diré amable consultante que de cierto tiempo a la fecha el arte de embadurnarse ha tomado tal incremento aún entre el elemento distinguido, que a veces da pena ver como se desfigura el rostro una mujer bonita o por lo menos lucidora. Hasta no hace mucho los labios no habían alcanzado ese oleaje, pero ahora los ve usted en personas respetables carmíneos, coralinos, llamativos en extremo.

¿Mi opinión?: Que "bueno es lo bueno pero no lo demasiado."

***

Rosa.—No puedo decirle con exactitud una forma de sombrero de moda. Según para lo que sea. Las formas y tamaños varían notablemente. Si usted desea que yo se lo elija y envíe, me escribe diciéndome su edad y estado, su tipo y color, el objeto a que lo destina y sus colores predilectos y con todo ello, creo que quedaría complacida. La forma de la cara y su estatura y grueso son de lo más importante. De Georgette para vestir puede costarle como máximum hasta 20 pesos; desde 12. Los adornos contribuyen a hacerlo más o menos caro.

***

Habilidosa.—Nó, no soy adicta a los dulces. No obstante sé hacer algunos, porque a veces hay que dirigirlos o esmerarse en obsequio de algún familiar o amigo. El pudding de coco es muy sencillo. Se toman dos cucharadas grandes bien llenas de coco seco rallado y se hierven en medio litro de leche. Luego se pasa por un tamiz. Vuelve a ponerse a hervir y se le añaden dos cucharadas de maicena que se disuelve en frío y que debe removerse desde que se le agrega.

Cinco minutos bastarán para que esté terminado y para servirlo se espera a que se enfríe y se le pone leche.

Purifica

Es altamente antiséptica. Se emplea como agente curativo para todas las molestias exteriores de la piel. Oculta las imperfecciones permanentes y reduce el color no natural. Es ideal para corregir los cutis gruesos.

Crema Oriental

de Gouraud

GRATIS.—Envíense por una botella del formato de prueba y se encontrará el cómodo para la mayor hermosura. Sírvase indicar 10c. para pagar los gastos de envoltura y franqueo.

FERD. T. HOPKINS & SON, New York

EL NIÑO IMPERTINENTE, CON FIEBRE, ESTA BILIOSO O TIENE ESTREÑIMIENTO.

Mire, madre, cómo tiene la lengua, el aliento, el estómago.

Jarabe de Higos "California" no daña al estómago, hígado ni intestinos.

Toda madre advierte, después que le da a sus niños Jarabe de Higos "California", que es el laxante ideal para ellos por lo mucho que les gusta y lo bien que les limpia el estómago, el hígado y los intestinos sin causarles ningún dolor.

Cuando vea que su criatura se pone inquieta, enfadadiza, febril, que se queja del estómago, que el aliento le huele mal, mírele la lengua, madre, y si la tiene sucia, dele una cucharadita de este "laxante de fruta" inofensivo; a la pocas horas, toda esa masa infecta de comida indigesta, de bilis corrompida, irá saliendo de los intestinos y tendrá usted a su criatura sana, alegre y juguetona como si tal cosa. Cuando el sistema se le resfría, la garganta se le enronquece, el vientre le duele y funciona mal, no olvide que está pidiendo una buena limpieza y que ésta debe ser el primer tratamiento.

Millones son las madres que tienen Jarabe de Higos "California" a mano, sabiendo que una cucharadita dada hoy, significa que el niño estará sano mañana. Pídale una botella a su boticario y lea las instrucciones que lleva. No se deje engañar con falsificaciones ni imitaciones y exija el legítimo, el de la Compañía Fabricante del Jarabe de Higos "California".

SU CARA ES HERMOSA
Pero su Nariz?

Hoy día es absolutamente necesario que uno se ocupe de su fisonomía si quiere ser feliz y triunfar en esta vida. No solamente debe uno Leer lo posible por ser atractivo para satisfacer con ello aquel de por sí bien vivo instinto que hacemos, sino que el mundo por regla general juzgará a una persona en gran manera, si no grandemente, por su fisonomía, por tanto, vale la pena "El ser lo mejor parecido posible" en todas ocasiones. NO DEJE QUE LOS DEMÁS PIENSEN MALA OPINIÓN SUYA POR EL ASPECTO DE SU CARA, pues eso perjudicará su bienestar. De la mala o buena impresión que estas constantemente depende el éxito o el fracaso de su vida. ¿Cual ha de ser su destino final? Con mi Nuevo Aparato "Trados" (Modelo 22) pueden corregirse ahora los narices defectuosas sin hacer operación quirúrgica, pronto, con seguridad y permanentemente. Es un método agradable y que no interrumpe la ocupación diaria del individuo. Escriba hoy mismo pidiendo libro gratis, el cual le enseñará la manera de corregir las narices defectuosas sin costarle nada si no da resultados satisfactorios.

LO QUE ALGUNOS DICEN

La Sra. C. R. dice que, después de haber usado el aparato Trados durante diez minutos la vida un mejoramiento maravilloso en la conformación de su nariz.

El Dr. F. F. nos escribe: "Nuestro aparato Trados es, en efecto, perfectamente el objeto a que está destinado y estoy muy satisfecho de él y lo recomendaré a mis amigos."

La Srta. K. W. dice que, está obteniendo buenos resultados y es muy satisfecha con el Trados No. 22.

El Dr. F. D. G. nos escribe que, después de dos semanas de empleo del aparato Trados lo ha encontrado superior y que lo recomendará a sus clientes.

El Sr. J. B. Está muy complacido con el Trados, por haber su nariz tomado mejor forma.

Diríjanse a M. THILETY Especialista en defectos de la cara, 556 Ackerman Binghamton, N. Y., E. U. A.

En botellas esterilizadas y perfectamente limpias, se envasa,

Coca-Cola

Otra cualidad que debe recordarse:

Coca-Cola es pura y deliciosa y su pureza y aroma son preservadas en la botella con la higiénica manipulación mecánica y el sistema sanitario adoptado.

Compre una caja para su casa particular y podrá tomarla bien fría y obsequiar a sus amistades con un refresco delicioso e inmejorable.

THE COCA-COLA CO.
HABANA

Hecha en la Habana

SEÑORA:

Sea Ud. económica, no desperdicie.

Aproveche sus vestidos. PONS, el acreditado tintorero, se los dejará como nuevos por módico precio.

Se tiñe de todos colores toda clase de vestidos, gasas, chifones y adornos para señoras. Rapidez en ropas para luto.

PROCEDIMIENTOS MODERNOS.

AMISTAD 114. TEL. A-8828

Rumanto INFALIBLE PARA LOS — — REUMATICOS — —

MODAS

(De la Pág. 15).

Entre los encantos que ofrece la vida ocupan lugar preferente los viajes y los sports.

Viajar es siempre grato. Las impresiones desconocidas conmueven el espíritu, la sociabilidad hace deliciosas las horas transcurridas sobre cubierta, o en wagón del ferrocarril.

En el campo, en automóvil, se logra admirar bellas perspectivas, sentir el vértigo, aspirar a pulmón pleno el aire puro....

A pie.... El alpinismo ofrece sensaciones deliciosas que estimulan a repetir una y otra vez las excursiones a alturas y planicies.

Los viajes tienen con los sports una relación directa.

Hay juegos para diversas oportunidades.

Se juega en el campo, en el balneario, en el hogar.

Un traje elegante de sport tal como cualquiera de los dos que ofrecemos en la Pág. 15 de esta edición—que son para Golf y Tennis.— puede servir también para viaje.

Lo autoriza su sencillez y severidad, su estilo y su comodidad.

El verano tan propicio a viajes de recreo es la época más apropiada para el uso de estos trajes.

Y antes de que termine, para que puedan utilizarse los dos meses que restan, me apresuro a enviar estos dos lindos tipos de la Pág. 15.

Mme. Papillon.

•••

TU SABES....

(A mi distinguida amiguita, Adelaida Machado).

Tú sabes que sufro
Tú sabes que lloro;
Tú sabes que en mi pecho
No existe la ilusión;
Que todo en mi es tristeza,
Que todo en mi es martirio,
Que está ya casi muerto
Mi pobre corazón.....
Tú sabes que es mi vida
Cual árido desierto,
Que no germina en ella
El goce del amor;
Que todo lo que adoro
Se esfuma como el humo;
Que vivo encadenado
Al tétrico dolor.....
Tu sabes que un instante
De dicha no he tenido;
Que es lóbrega mi suerte;
Que es triste mi Destino,
Y sabes, noble amiga,
Que vivo por vivir.
Y solo con la Muerte
Espero no sufrir.

Julio Agustín Morilla.

(Cifuentes 1917).

CREMA DE HUXLEY WINTÓGENO
LA CREMA DE HUXLEY (WINTÓGENO) NO CONTIENE GRASA ALGUNA "WINTÓGENO"

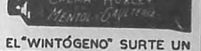

EL "WINTÓGENO" SURTE UN EFECTO ADMIRABLE EN TODOS LOS CASOS DE REUMATISMO, NEURALGIAS, DOLORES DE CABEZA

DOLORES PRODUCIDOS EN EL CUELLO POR RESFRIADOS, PICADAS DE INSECTOS.

DE VENTA EN TODAS LAS FARMACIAS Y DROGUERIAS

Un Remedio que Siempre debe Tenerse a Mano.

Cura instantáneamente la indigestión, gases, agruras, accedía o acidez en el estómago.

Al momento que la "Diapepsina de Pape" llega al estómago, todos los males desaparecen.

Como amenudo hay alguien en la familia que sufre de ataques de indigestión, acidez en el estómago, dispepsia o alguna otra enfermedad del estómago, ¿por qué no tiene usted siempre a la mano la "Diapepsina de Pape"?

Este remedio inofensivo hará digerir cualquier cosa que Ud. coma, sin la menor incomodidad, y combatirá la agrura y los gases del estómago en cinco minutos.

Dígale a su boticario que le deje leer la fórmula que está impresa en cada caja de "Diapepsina de Pape," y entonces Ud. comprenderá por qué es que cura la indigestión, agrura en el estómago, acedía y otros males en cinco minutos, y quita al momento toda flatulencia, eructos ácidos de comida no digerida, náuseas, dolores de cabeza, mareos, estreñimiento y otros males del estómago.

Muchas personas han tratado por mucho tiempo de curar la indigestión y dispepsia, o los desarreglos del estómago, con los remedios comunes anunciados todos los días, que le han hecho creer que el mal que tienen no es ese, o que su caso es de nerviosidad, gastritis, catarro en el estómago o cáncer.

Esto, no cabe la menor duda, que es un absurdo. Su verdadero mal es que la comida que Ud. come no la digiere; y en lugar, se fermenta y agría, se vuelve ácido, gases y envenena el estómago; que se corrompe en el canal digestivo y los intestinos, y, además, envenena el alimento con olores nauseosos.

Tan pronto como Ud. se decida a tomar la "Diapepsina de Pape," un buen apetito, buena digestión, sin la menor incomodidad ni mal en el estómago, le esperan.

"BOHEMIA" la Revista más interesante y de más circulación en la República de Cuba.

AGUAS MINERALES

DE VITTEL GRANDE SOURCE

Para los reumatismos la diabetis, las enfermedades de las vías urinarias y todo otra afección, procedente de un exceso de ácido úrico en la sangre.

Agentes: BRUNSCHWIG y Co
Apartado 633.-HABANA.

NO ESTA COMPLETO
su mobiliario, si no tiene V. en su casa una nevera de metal e higiénica. Nuestra

WHITE FROST

es una nevera de forma redonda, toda de metal esmaltado en blanco, elegante, cómoda y de fácil limpieza.

LOS NUEVOS MODELOS
recibidos tienen el depósito de cristal en el exterior, siempre a la vista, lo cual conserva el agua pura y sin sabor a comestibles.

POLO NORTE
es de forma cuadrada, de metal esmaltado en blanco, sobelta y práctica.

ALASKA
es una neverita económica, propia para habitaciones o despacho particular.

PIDA CATALOGO
FRANK G. ROBINS CO.
OBISPO Y HABANA.

JARABE de AMBROZOIN
PARA TOS
BRONQUITIS
TUBERCULOSIS
LARINGITIS
TOS FERINA
LA GRIPPE ASMA

Notas de Actualidad

El aniversario de Juan Clemante Zenea.—El sábado 25 del corriente es el aniversario del fusilamiento del gran patriota, del exquisito poeta cubano que ofrendó su vida en la plenitud de la existencia, para que los que nacieran en esta tierra fuesen libres: Juan Clemente Zenea.

El recuerdo de este "sacrosanto mártir de la independencia de Cuba", como dijo el ilustre Varona hablando de él, hace dos años, en los "Fosos" de la Cabaña, vive aún en el corazón del pueblo cubano, puesto que los niños recitan sus versos y las mujeres le aman.

Pocos son los poetas que alcanzan esa gloria que es la verdadera, la única inmortalidad.

Contados son los niños cubanos que no conocen "A una golondrina".

Como en años anteriores los que aún son fieles a la memoria del inspirado bardo bayamés irán en peregrinación patriótica e histórica a los trágicos "Fosos" a consagrarle un recuerdo de cariño y a depositar una flor del jardín cubano al pie del muro que manchó su generosa sangre al caer destrozado por la descarga española.

Tumba no la tiene todavía el autor de Fidelia, puesto que sus hermanos, ya libres y dueños de su suelo, no se han ocupado de buscar y dar sepultura cubana a sus huesos... que el tirano arrojó en fosa anónima y enterro de Limosna, como reza el registro, por haber sido condenado y ejecutado por traidor a la Madre Patria España...

A garrote vil fué sentenciado el tierno Zenea, mas por suerte suya (hasta en la muerte hay graduación) el Verdugo se encontraba en el interior de la Isla en aquellos momentos, y como había prisa se le hicieron los honores del fusilamiento, pero de un fusilamiento vejaminoso, de rodillas y por la espalda como cuadra a un traidor a la nación progenitora.

Bueno es que las nuevas generaciones no olviden a los que hicieron la patria que hoy tenemos, porque ¡ay de los pueblos sin tradiciones; son árboles sin raíces!

El 25 deben de acudir a la Cabaña todos los que aún guardan el ideal de la patria, y evocando allí a aquel patriota abnegado que amó a Cuba hasta el martirio, tratar todos de servirla, ella que es nuestra madre común, con la misma devoción y con idéntico desinterés.

La ceremonia como de costumbre comenzará a las 4 en los Fosos con el discurso del Dr. Diego Tamayo, cubano ilustre de los que ya van quedando pocos.

Recitarán versos de Zenea, Gustavo Robreño, Salvador Salazar y Erasmo Regueiferos el enamorado de todo lo bello y todo lo noble.

El Profesor Falcón, artista de verdad, está organizando un coro de jóvenes cubanas que al son de una música inefable cantarán los versos inmortales de Zenea:

"Señor! Señor! el pájaro perdido
Puede hallar en los bosques el sustento,
En cualquier árbol fabricar su nido
Y a cualquier hora atravesar el viento!"

¡Qué penetrante poesía se esparcirá por aquel recinto, circundado de imponentes murallones que en días de esclavitud y de dolor oyeron tantos quejidos, tantos estertores y ahora al morir una tarde de verano recogerán notas suaves, plañideras del canto de niñas cubanas.

¡Bello y tierno tributo al patriota y al Poeta-mártir!

En fiestas semejantes al aire libre y bajo un cielo tan azul como el nuestro honraban los griegos a sus héroes y a sus poetas.

¿Qué marco más adecuado para evocar a un mártir que el sitio mismo en que sufrió el martirio?

Esa es una página de la historia nacional que no necesita comentarios.....

Cada vez es mayor el interés en este aniversario de Zenea. Nuestros elementos intelectuales se asociarán al de este año de manera más ostensible que en años anteriores.

El "Ateneo de la Habana" en sesión celebrada el 10 del corriente resolvió, por unanimidad, enviar una comisión de su seno para que la represente en la solemne peregrinación a la Cabaña, en honor de Zenea.

La comisión quedó integrada por los Dres. Evelio Rodríguez Lendián, Presidente, Juan Santos Fernández, Primer Vice-Presidente, y Sergio Cuevas Zequeira, Bibliotecario.

La "Sociedad Teatro Cubano" acordó, por unanimidad, que por su índole e ideales no le puede ser indiferente la gran figura del mártir de la Cabaña, y que por consiguiente se asociará al homenaje-peregrinación que este año, como los anteriores, deberá verificar el 25.

Una Comisión integrada por los Dres. Erasmos Regueiferos y Luis Azcárate representará a la Sociedad.

Todos los cubanos, todos los que aman la poesía, todos los que no han olvidado nuestro pasado de sacrificios y de lágrimas están cordialmente invitados para que se unan a la peregrinación del 25 en memoria del patriota y del mártir: Juan Clemente Zenea

•••

La enseñanza musical en Cuba.—Bohemia se hace eco de una fiesta de arte y de

No se ponga Bilioso, Jaquecoso, Mareado, ni siga Estreñido.

¡Disfrute de la vida! Aligérese el hígado y los intestinos esta noche.

Una cajita de Cascarets, el mejor catártico para hombres, mujeres y niños.

Tome un Cascaret o dos esta noche y disfrute la mejor limpieza de hígado e intestinos de toda su existencia. Despierte en condición, despejado, con la lengua limpia, el aliento sano, el estómago aliviado, el hígado activo y sus treinta pies de intestinos lo mismo. Compre una caja de la primera botica que encuentre. Levántese despabilado, sin dolor de cabeza, bilosidad ni resfriado. Acabe con los días malos y dispóngase a trabajar o a divertirse. Los Cascarets no dan dolor de vientre ni dejan molestia para el día siguiente. Esto queda para las sales, las píldoras o el calomelano.

Y las madres no olviden darle al niño un Cascaret entero a cualquier hora que lo vean malo, impertinente, bilioso o febril. Lo pone bueno y nunca le hace mal.

¿Cuál es el mejor y más agradable de los refrescos?

Pues sin duda

KOKALINA

De venta en todos los establecimientos.

Pídalo pues le conviene.

"BOHEMIA" la revista de mayor circulación en la República de Cuba.

AGUA MINERAL "LA COTORRA" EL CONTROL DE LA SALUD

CLAUDIO CONDE. AGENTE DE LAS FAMOSAS CERVEZAS CLARA, DOG'S HEAD BASS, DESSE, DOG'S HEAD GUINNESS

Dolor de Cabeza Por Agotamiento Nervioso

Esta enfermedad afecta generalmente a la mujer y el mal se halla muy a menudo asociado con otras enfermedades propias del sexo. Si no se desarrolla en la infancia, es casi seguro que presentará sus manifestaciones al llegar a la edad de la pubertad. Las personas propensas a dolores de cabeza son por regla general de un temperamento altamente nervioso. La medicina indicada es un tónico que, como las Píldoras Rosadas del Dr. Williams, reconstituya el sistema, nutra los nervios y renueve el organismo entero.

Fortaleced vuestro sistema nervioso debilitado y en breve tiempo sentiréis que vuestra salud retoma y con ella nueva vida y felicidad completa.

UN TONICO GENERAL
TONIKEL
Y RECONSTITUYENTE
PARA ANEMIA, CLOROSIS, MALA NUTRICIÓN, TUBERCULOSIS, COREA, AMENORREA, NEURASTENIA, MAL DE BRIGHT Y CONVALECENCIA DE LA GRIPE, DE PULMONÍA Y DE FIEBRE TIFOIDEA.

"ROMA"
DE
PEDRO CARBON
O'REILLY 54 esquina a HABANA
APARTADO 1067.
TELEFONO A-3569

Constante y variado surtido en perfumería de ATKINSON; COLGATE; y otros.

A "ROMA" POR TODO

"BOHEMIA" la revista de más circulación en toda la República de Cuba.
Oficinas: Trocadero 89, 91 y 93.-Habana.

Notas de Actualidad

cultura recientemente celebrada, en la que fueron protagonistas jóvenes de positivo mérito y un joven artista cubano cuyo talento y seria dedicación al profesorado musical están dando muy sazonados frutos.

Nos referimos a los Concursos de piano del Conservatorio Falcón, que con brillantísimo éxito y ante numerosa y distinguida concurrencia se celebraron a fines del pasado mes en la sala de fiestas del Hotel Sevilla galantemente cedida al efecto.

Un jurado tan honorable como competente, compuesto por los reputados señores profesores Sres. Emilio Agramonte, Gaspar Agüero, Ignacio Tellería y señoritas Angelina Simonet y Julia Crespo, después de oír a los aspirantes, que ejecutaron diversas piezas de concierto y tocaron a primera vista otras compuestas expresamente para estos concursos, dio su calificación, que prueba más que cuanto pudiéramos decir el mérito de aquellos y de su maestro: siete primeros premios, de ellos tres por unanimidad!

Los premiados por unanimidad fueron la Srta. Siomara G. Mendoza, alumna de 5.° grado y los pequeños, mejor diríamos niños José de Echániz y Enriqueta Molina alumnos de 6.° grado que antes de haber llegado a la adolescencia son verdaderos pianistas.

Además recibieron primeros premios la Srta. Anisia Rivacoba, de 6.° grado y las Srtas. Sarah Navarro, María Fernández y Lydia de Cárdenas de 5.°.

Pronto se les entregarán sus diplomas en una fiesta ad hoc, conforme dispone el Reglamento del Conservatorio.

Al publicar sus retratos en esta página, donde aparecen en grupo con su talentoso maestro el eminente pianista Alberto Falcón, no es grato felicitarles, señalando con piedra blanca su triunfo que representa una hermosa victoria para la enseñanza musical en Cuba.

***

En atenta comunicación nos participa el doctor Luis Azcárate y Fesser, haber tomado posesión del cargo de Secretario de Justicia.

Agradecemos la atención del prestigioso jurisconsulto, deseándole muchos éxitos en su elevado cargo.

***

Se ha inaugurado en esta capital el Campeonato de Ajedrez organizado por la

Concursos del Conservatorio "Falcón".—Grupo de los alumnos premiados y su profesor: De pie, de izquierda a derecha: Sarah Navarro; Siomara G. Mendoza; María Fernández; Anicia Rivacoba; Lydia de Cárdenas.—Sentados: Enriqueta Molina; Profesor Alberto Falcón; José de Echámiz.

Sección de Sports de la poderosa "Asociación de Dependientes".

A dicho acto fuimos atentamente invitados por el señor Joaquín Gil del Real, prestigioso presidente de dicha Sección de Sports.

***

En atenta circular nos participa el Centro de Fomento Mercantil, S. A., que debido al creciente desarrollo de esa Compañía se han ampliado las oficinas de la misma y aumentado su personal facultativo.

***

En su nuevo local, Teniente Rey número 11, el Centro de Fomento Mercantil se hará cargo, como hasta ahora, de todos los asuntos judiciales y mercantiles que se le confíen.

GLICERO-FOSFATOS COMPUESTOS DE HUXLEY
PREMIADOS CON MEDALLAS DE ORO
NER-VITA
PODEROSO RECONSTITUYENTE
PARA PERSONAS DEBILES ANEMICAS Y NERVIOSAS
ROBUSTEZ —VIGOR—FORTIFICACION

TALLER DE FOTOGRABADOS
DE
"BOHEMIA"

TROCADERO 89, 91 Y 93.
TELEFONO A-5658.
HABANA.

En este bien montado taller de Fotograbados se hacen toda clase de trabajos concernientes al ramo como:
Grabados de linea.
Grabados de medio tono.
Grabados a tres colores.
Foto-litografías.
Auto-tipia, etc., etc.

Sírvase hacer una visita a nuestros talleres y podrá darse cuenta de los elementos que se poseen para hacer buenos trabajos

PRECIOS EQUITATIVOS

RUMANTO
infalible para los
REUMATICOS
PIDASE EN TODAS LAS BOTICAS

PECAS-PAÑOS
DESVANECIDOS
BARROS CURADOS EN POCOS DIAS

Creme "Siren" contra las Pecas:
Soberana para quitar los paños, pecas y manchas del rostro: $1.50 Esp's.
Creme "Siren" contra los Barros:
Jamás falla en la curación radical de los barros y espinillas: $1.50.
Creme "Siren" de Pepinos Perfumados:
Preserva al rostro de los rayos del sol tropical y de la brisa candente que marchita el cutis. Vivifica y embellece la complexión 0.60 Esp's.
Rouge "Sirven": Da el rubor de la inocencia y el rojo de la camelia. Inalterable por las bebidas: 0.75 cts.
En la Habana: Johnson; Sarrá; Taquechel; y en "El Encanto". En Cienfuegos: "La Postal". **Agente en Cuba:** E. A Lima, Lonja 420.—Habana.

COMPAÑIA CUBANA DE FIANZAS
Pólizas de Seguro Obrero.
Cuba Núms. 76-78.—Teléfonos: Compañía Cubana de Fianzas. A-2382. Seguro Obrero. A-0585.
ACTIVO: $400.000.00.
Guillermo de Zaldo, Presidente. Cosme Blanco Herrera, Vice-Presidente.
Secretario-Letrado-Consultor: Claudio G. de Mendoza.
Directores: Narciso Gelats y Durall, Luis Suárez Galbán, Claudio G. de Mendoza, Dionisio Velasco y Castilla, Carlos de Zaldo, Carlos I. Párraga, Sebastián Gelabert, Herm. Upmann, Francisco Plá y Picabia y R. de Arozarena.
Director General: Ramón Gutiérrez.
Sub-Director Jefe del Dpto. del Seguro Obrero: Leland Rogers.
Cajero: Victor J. Martinez.
Esta Compañía Cubana de Fianzas, fundada en el año de 1903 y domiciliada en la calle de Cuba Núms. 76-78, continúa prestando toda clase de fianzas. Asimismo ha organizado un departamento para SEGUROS DE ACCIDENTES DEL TRABAJO. También tiene constituído otro departamento para la administracion de propiedades y garantías de títulos de dominio.
RAMON GUTIERREZ, Director GENERAL.

PARA SU AUTOMOVIL NO USE OTRO ACEITE QUE

AGENTES: CAPARO Y HNO.
APARTADO: 2354.—TELEFONA: A-9326.—MERCADERES 16.—HABANA.

Anúnciese en "BOHEMIA"

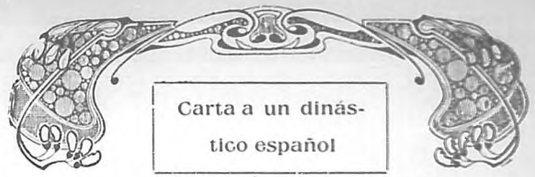

Carta a un dinástico español

(De la Pág. 3).

tra ello, contra los intereses de su pueblo y los suyos propios. Ya en Noviembre último, cuando nadie pensaba en la revolución rusa, hallándome yo en Londres, altos, altísimos personajes, tales que no los hay más elevados en el Reino Unido, me hicieron el honor de hablarme a mi discreción, revelándome, bajo promesa de secreto, lo que iba a pasar en Petrogrado.

Discurriamos sobre la probable duración de la guerra, y como yo la fijase en dos o tres años, me replicaron: "Así sucederá, a no ser que Rusia se pase al enemigo, que entonces puede durar diez años, sin que por eso sea menos segura nuestra victoria". Y asombrándome yo de esa eventual traición, me añadían que en Londres se tenían pruebas materiales de que la corte, el gobierno y la burocracia rusa estaban vendidos a Alemania, atenuando el efecto que en mi produjo aquella revelación con estas significativas palabras: "El mal no está consumado del todo, pues, en último, si el trono de los zares es un obstáculo o un peligro, se le hará rodar por tierra".

Ya ve usted, mi buen amigo, que en el cambio de régimen en Rusia lo que menos ha influído es la atracción de la democracia. **Todo la contrario.**

Pero a mí no me duelen prendas, pues comozco la solidez del terreno que piso, y concedo a usted la petición de principio de que, en efecto, el triunfo de los aliados sería una amenaza para todos los tronos, y el de los Imperios centrales los consolidaría.

Siendo esto cierto, ¿dónde está el interés de los que, como usted, aspiran, ante todo y sobre todo, a que se afirme la monarquía en España?

¿De qué parte deben inclinarse, racionalmente, para conseguirlo?

De parte de los aliados, sin duda de ningún género.

Si los Imperios centrales son los paladines de la institución monárquica, si su interés y su propósito es robustecerla en Europa, una vez que obtengan la victoria, y por ese hecho mismo, es decir, por conveniencia, los vencedores se guardarán mucho de derribar las instituciones españolas que usted antepone a todo. No hay necesidad alguna de que ustedes los ayuden.

Lejos de eso, lo que ustedes, los dinásticos españoles, deben procurar ardientemente es congraciarse con las democracias de los aliados, ganarse su buena voluntad, compelerlos a la gratitud, fomentar intereses comunes, de tal suerte que el día que triunfen, cuando empiecen, según usted teme, a derribar coronas y a expulsar a todos los ocupantes de los palacios reales, al llegar a las puertas del de Madrid se detengan respetuosos diciendo: "Aquí no hay nada que hacer, esta es la casa de un amigo".

Resumiendo, he aquí en breves palabras la conclusión de todo lo que precede.

Si triunfan los Imperios centrales, encarnación del principio monárquico, la monarquía española nada tiene que temer de ellos, fuese cual sea su actitud durante la guerra. El interés de los vencedores bastará para impedirles que fomenten una revolución en nuestra patria.

Si triunfan los aliados no darán curso a su deseo de implantar la república en España más que si se creen ofendidos por las instituciones actuales. Si, por el contrario, les están obligados, no se prestarán a derribar a un amigo.

Medite usted sobre estas conclusiones y verá si no están ajustadas a la más estrecha lógica.

¿Necesita usted más para convencerse de que los iniciadores de una actitud hostil, o por lo menos poco benévola, hacia Francia, discurren al revés y comprometen gravemente los mismos intereses dinásticos que desean salvar?

Nadie puede ser más imparcial que yo en este asunto, pues bien sabe usted que no soy de la parroquia, es decir, que no comparto los amores políticos de usted.

Pero recuerde nuestro refrán: del enemigo el consejo.

Y siga el que tan desinteresadamente le da su amigo personal, pero enemigo político.

Francisco MELGAR.

París, Junio, 1917.

***

LO QUE ANDA UN RELOJ.

En los relojes de áncora para hombre, el volante tiene generalmente 18 milímetros de diámetro y por consiguiente 56'25 milímetros de circunferencia. Ahora bien: si se calcula que a cada oscilación del mismo, un punto exterior del péndulo recorre una sola vuelta (en los buenos relojes hasta una y media), y si se aumenta el camino recorrido por este punto, a cada movimiento se ve que hace 28'25 centímetros por segundo; 1'692 metros por minuto; 1'17 kilómetros por hora; 24'108 kilómetros por día, y nada menos que 8.908'920 kilómetros por año.

MODELOS
DE
ALTA ELEGANCIA
PIDA GRATIS
EL CATALOGO DE
NOVEDADES

Benejam
BAZAR INGLES
San Rafael e Industria
Habana.

SI TOSEIS Y ENFLAQUECEIS
Haced uso de la
SOLUCIÓN PAUTAUBERGE
que es el remedio eficacísimo en la BRONQUITIS CRÓNICA, en los RESFRIADOS antiguos y descuidados, en la Convalecencia de la PNEUMONÍA y de la GRIPPE y el mejor agente curativo de la TUBERCULOSIS
Procura á los NIÑOS débiles y propensos á BRONQUITIS un temperamento resistente y PULMONES ROBUSTOS
Millares de Enfermos le deben su curación.
L. PAUTAUBERGE
COURBEVOIE-PARIS
Y LAS PRINCIPALES BOTICAS

LA MAYOR DEL MUNDO
DROGUERIA SARRA
31 Edificios con 20.000 m. c. más de 350 empleados.
PARA ENGORDAR
VINO PEPTONA BARNET
Frasco grande 80 ctvos. Frasco pequeño 20 ctvos.
DROGUERIA SARRA-FABRICANTE
HABANA

"ROMA"
DE
P. CARBON.
CUADROS y OLEOGRAFIAS RELIGIOSAS; Papel de cartas de fantasía en elegantes estuches; Efectos de escritorio.
O'REILLY 54 esq. a Habana. Teléfono A-3569. Apartado 1067.

MANTEQUILLA
BROOKFIELD
Siempre fresca.

Viene envasada en cajitas de cartón conteniendo un solo paquete de una libra neta, o cuatro paquetes de un cuarto de libra. Pídala donde usted compra sus víveres y si no la hay nosotros le diremos dónde puede comprarla.

Jamón y Tocineta ahumados
"PREMIUM"
No hay necesidad de hervirlos antes de freir.
CALIDAD SUPERIOR. SABOR EXQUISITO.
Swift & Company
Teléfono A-2174. Apartado 477. Oficios 94.—Habana.

¿CUAL DE LOS DOS ES USTED?

Si se siente como el de la izquierda procure saber como el de la derecha, usando
PASTILLAS DEL DR. RICHARDS
PARA LAS ENFERMEDADES DEL ESTOMAGO
En Casos de Estreñimiento, Fiebres, Biliosidad, Etc.
LAXOCONFITES DEL DR. RICHARDS
(EL LAXANTE IDEAL)
DR. RICHARDS DYSPEPSIA TABLET ASSOCIATION, 56 Worth St., NUEVA YORK, E. U. de A.

Cognac Moullon
EXQUISITO

"LAS TRANSFERENCIAS"
Necesito 800 Cargaremes del mes de Septiembre pagándolos al más elevado precio.
Vendo Billetes en todas cantidades.
M. GARCÍA.
Teléfono A-4192. Trocadero 68, E.
HABANA.
Nota:—
Vean en "La Lucha", "Prensa" y "Mundo" los billetes que anuncio para este sorteo.

Para adquirir fama y popularidad anúnciese en BOHEMIA la revista de más circulación y popularidad.

Del predilecto de las familias.

Chocolate "BAGUER"

Producto cubano cuya elaboración exquisita de las clases

"B" y "C"

compiten ventajosamente con los mejores chocolates del mundo.

Quien consuma este producto, logra el más sano alimento y la colección de las más lindas y artísticas postales al bromuro y estampas finísimas.

Pídase en todos los establecimientos de víveres, panaderías y cafés de importancia.

BANCO ESPAÑOL DE LA ISLA DE CUBA

FUNDADO EN EL AÑO 1856. CAPITAL: $8.000,000

DECANO DE LOS BANCOS DEL PAIS

DEPOSITARIO DE LOS FONDOS DEL BANCO TERRITORIAL

Oficina central: Aguiar 81 y 83

Sucursales en la misma Habana: Galiano 138.—Monte 202.—Oficios 42 Belascoain 20.—Egido 2.—Prado 124

SUCURSALES EN EL INTERIOR

Santiago de Cuba	Manzanillo	Banes	Mayarí
Cienfuegos	Guantánamo	Nuevitas	Yaguajay
Cárdenas	Ciego de Avila	Remedios	Batabanó
Matanzas	Bejucal	Rancheel	Placetas
Santa Clara	Cruces	Sagua la Grande	S. A. de los Baños
Pinar del Río	Bayamo	Marianao	Victoria de las Tunas
Sancti Spíritu	Camagüey	Artemisa	Moron
Caibarién	Camajuaní	Colón	Santo Domingo
Sagua la Grande	Unión de Reyes	Palma Soriano	

Se hacen toda clase de operaciones bancarias. Se expiden cartas de Crédito Circular. Alquila cajas de seguridad para uso personal, desde 5 pesos en adelante

N. GELATS y Co.

Operaciones de Bancos en general. Cajas de Seguridad y Departamento á Cajas de Ahorros

HABANA

AGUIAR 106 y 108

ES LA IDEAL PARA EL HOGAR

La Nevera "FAVORITA"

es la nevera más económica y la que necesita menos hielo, por su especial construcción.

PRECIOS: 20-25-30 y 45 PESOS

Esta nevera está adaptada a las necesidades del clima cubano, con tanque y serpentina.

"EL NUEVO MUNDO" DE P. VAZQUEZ.

NEPTUNO 24.—HABANA.

DESDE HACE 40 AÑOS la

SAL DE FRUTA DE ENO

(Eno's Fruit Salt)

ha gozado de la mayor popularidad y ayudado á millones á recuperar la SALUD, el BUEN SEMBLANTE y el BIENESTAR.

Es el mejor remedio contra el ESTREÑIMIENTO, el exceso bilioso, la INDIGESTION, los dolores de cabeza, la IMPUREZA DE LA SANGRE y el estado febril del organismo.

Tiene un gusto agradable y una acción dulce. Sin regimen especial, sin perdida de tiempo, nada más que un vaso de SAL DE FRUTA DE ENO. Si se toma cada mañana en ayunto notarás una gran mejoría en el estado general. La nutrición se vuelve agradable y provechosa, el sueño es ininterrumpido y reparador y se recupera el buen semblante. Le gusta á los niños y pueden tomarlo cada día con seguridad.

GUARDEN SIEMPRE UN FRASCO EN LA CASA O VIAJANDO.

Preparado unicamente por J.-C. ENO Ltd. LONDRES.

Desconfíese de las imitaciones. Nuestra marca de fábrica esta registrada.

VENDESE EN LAS PRINCIPALES FARMACIAS.

Confiamos en que tanto las mujeres como los hombres adoptarán esta costumbre

Un vaso de agua caliente tomado todas las mañanas nos ayuda a parecer y a sentirnos limpios, confortables y frescos.

Un cutis bien limpio, terso, pulido, firme—vigoroso y activo; una tez rosada natural y estar libre de enfermedades, se logra sólo con sangre pura y sana. ¡Cuantos cambios satisfactorios ocurririan sólo con que cada mujer y cada hombre se dieran cuenta de las maravillas del baño interno!

En lugar de los miles de hombres, mujer y niñas enfermizos y de aspecto anémico, de mujeres y niñas con semblante macilento o terroso; en lugar de la multitud de "agotados nerviosos," "abatidos," "fatigados mentales" y pesimistas, veríamos en todas partes una muchedumbre de optimistas con mejillas rosadas.

A las personas propensas a jaquecas, biliosidad, mal aliento, reumatismo, resfriados; y particularmente las que tienen cara pálida, cetrina y padecen con frecuencia de estreñimiento, se les recomienda procurarse en la botica un cuarto de libra de fosfato limestone, el cual costará una insignificancia, pero es suficiente para demostrar el rápido y notable cambio que aguarda tanto en la salud como en apariencia a los que practican el aseo interior. Debemos recordar que la limpieza interna es más importante que la externa, porque la piel no absorbe impurezas para contaminar la sangre, mientras que los poros de los treinta pies de intestinos, si.

Para Crecer Pelo En Una Cabeza Calva

POR UN ESPECIALISTA

Millares de personas sufren de calvicie y caída del cabello y habiendo probado sin resultados satisfactorios todos los remedios que se anuncian para hacer crecer el pelo, han acabado por resignarse y aceptar la calvicie y los desagrados que la acompañan. No obstante, nadie debe desesperar, pues la sencilla receta casera que pasamos a dar ha hecho crecer el cabello después de años de calvicie y es también sin rival para devolver al pelo canoso su color natural, así como para detener la caída del cabello y para destruir la caspa. La receta en cuestión se la preparará cualquier boticario a quien Ud. se la lleve y es como sigue: Bay Rum (alcoholado) 180 gramos; Lavona de Compossee, 60 gramos; mentol, 2 gramos. Si la desea perfumada le podrá agregar 4 gramos de su perfume favorito. Esta preparación es muy recomendada por doctores y especialistas y es absolutamente inofensiva, puesto que no contiene ninguno de los ingredientes venenosos que con tanta frecuencia se usan en tónicos para el cabello.

CRONICA SOCIAL DE PROVINCIAS

De Placetas.—Reunión elegante.—Fué la noche del primero del actual, en la distinguida morada de la delicada señorita Isabel Madrigal.

Grupo selecto se dió cita allí para hacer demostraciones de afecto y simpatía sinceras al amigo que se iba. Isidoro S. Perales, el "cronicqueur" galante, el periodista sapiente, el entusiasta y culto joven de esta villa, aventajado estudiante de la Facultad de Medicina, nos dejaba, para regresar a la ciudad capitalina, en busca de nuevos triunfos y nuevos lauros.

La sociedad de Placetas, sabedora de sus méritos y satisfecha de contarlo entre sus miembros más distinguidos, hace votos, porque el amigo Perales, obtenga en el curso de sus estudios, los más brillantes éxitos; votos que el cronista, en confesión íntima multiplica ingenuamente.

Isidoro S. Perales, culto joven de Placetas.

***

Próxima velada.

La culta sociedad "Recreo de Artesanos" anuncia para el día 12 una velada lírico literaria, que dado el prestigio y simpatía de que gozan sus organizadores, valiosos elementos de nuestra mejor sociedad, promete quedar lucidísima.

Vaya pues mi felicitación anticipada al correcto joven R. Rodríguez Presidente de dicha institución, a quien corresponde tan brillante iniciativa.

Julián R. Trull.

Placetas, agosto 11 de 1917.

***

Del Central Lugareño.—En este Central contrajeron matrimonio el mes anterior la agraciada señorita Dulce María Suñol y el correcto caballero Cristobal Aguiar y Aguiar.

Una eterna ventura deseamos a los nuevos esposos. **El corresponsal.**

***

De Trinidad.—El día 26 de Julio, en la mayor intimidad unieron sus destinos la agraciada y virtuosa señorita Ana Luisa Soler y Clara y el joven Ramón P. Sánchez; apadrinaron a los desposados los apreciables esposos señora Caridad Sánchez de Pérez y Ramón Pérez, padres del novio; firmaron el acta como testigos por la novia los señores Toribio Ferreras y Sotero y José Peña y por el novio Eduardo Veras y Lazas y Domingo Soto del Valle. La concurrencia fué finamente obsequiada.

Tomaron pasaje los felices esposos con rumbo a la Habana

Una venturosa luna de miel les deseamos. **El corresponsal.**

***

De Quemados de Güines.—El día 12 de los corrientes se verificaron en este poblado los festejos en honor de la inauguración de la Colina Española.

El programa fué cumplido en todas sus partes; a las cinco de la mañana la orquesta local que dirige el señor Sabino Rodríguez, dejó oir en las principales calles del pueblo la alegre diana.

A las 9 comenzó una solemne misa en la cual ofició y predicó el párroco de Sagua, y fué cantada por el coro de señoritas de dicha localidad, dirigido por el organista de la misma.

Sra. Zoila Rosa Rodríguez de Ruiz y señor José Ruiz y Gutiérrez, prestigiosos maestros públicos de Cascajal, que han contraído matrimonio recientemente.

A las 10 y media, bendición de los salones de la Sociedad, por el Presbítero señor Francisco Ortúzar. Acto que fué apadrinado por el señor José María Beguiristain (hijo) y su elegante esposa.

A las 11, acto de la inauguración, izándose en el edificio social las enseñas patrias. La orquesta de Cienfuegos que dirige el notable profesor Agustín Sánchez, amenizó el acto, ejecutando respectivamente el Himno Nacional y la Marcha Real. Cada pabellón al ser izado fué saludado con 21 palenques.

A las 2 de la tarde, matinée infantil, que estuvo muy concurrida.

De 6 a 8 y media de la noche, lucimiento de vistosos fuegos artificiales en el parque Martí, por los distinguidos pirotécnicos señores Manuel Braojo e Hijos, entre los que figuraron maravillosos cuadros y toda clase de fuegos.

Mientras tanto, la Orquesta de Cienfuegos dejaba oir los acordes de una deliciosa retreta.

A las 9, gradioso baile en los salones de la Sociedad en que el profesor señor Sánchez hizo gala, dejando oir las más selectas piezas de su repertorio de última novedad.

La Sociedad esmeradamente engalanada, lució su fachada profusamente iluminada.—**Corresponsal.**

¡Claro! no se cuida los dientes, o emplea un dentífrico cualquiera. Por eso sufre tan cruelmente de las muelas.

En cambio, Lucía, que usa el DENTOL para cuidarse la boca, evita esos dolores y luce su hermosa dentadura.

El Dentol (lo mismo el agua que la pasta o el polvo) es un dentífrico soberanamente antiséptico y a la vez dotado del más agradable perfume.

En efecto, creado el Dentol, de conformidad con las doctrinas del sabio Pasteur, destruye los microbios nocivos para la boca; impide la formación de caries en los dientes y destruye ésta de un modo infalible, así como las inflamaciones de las encías y de la garganta, comunicando a la dentadura, en muy pocos días, una blancura brillante, y destruyendo el tártaro.

Deja en la boca una deliciosa y persistente sensación de frescura. Su acción antiséptica contra los microbios, se prolonga en la boca, durante 24 horas como minimum.

Una bolita de algodón, impregnada de Dentol, calma instantáneamente los dolores de muelas, por violentos que sean.

El Dentol se vende en las principales farmacias y perfumerías.

Depósito general: casa FRERE, 19, rue Jacob, Paris.

"Tiz" para el Cansansio y Dolor en los Pies.

Use "Tiz" para los callos, y para la inflamación, quemazón y callosidades en los pies.

"¡Qué Alegría! ¡Qué Contenta! Usen "TIZ"

¿Por qué ir cojeando con pies inflamados y adoloridos, tan cansados, irritados e hinchados que casi ni puede ponerse o quitarse los zapatos? ¿Por qué no compra una cajita de "Tiz", en cualquier farmacia ahora mismo, y alivia sus pies adoloridos?

"Tiz" proporciona comodidad a los pies; baja la inflamación y alivia el dolor cuando están escocados, adoloridos e irritados. "Tiz" cura instantáneamente el dolor en las callosidades de los pies, en los juanetes y los pies cansados y adoloridos. No más molestia ni martirio para los pies.

DIRECTORIO PROFESIONAL

DOCTORES EN MEDICINA

Dr. Juan J. Mignagaray
Médico del Hospital Núm. 1.
Especialista en las enfermedades de los niños (médicas y quirúrgicas), y enfermedades infecciosas. Virtudes 80. Consultas de 1 a 3.—Habana.

Dr. Manuel Varona Suárez
Línea 84.—Vedado.

Dr. Abraham Pérez Miró
Medico cirujano.
Medicina en general. Más especialmente enfermedades de la Piel, Venéreas y sifilitas. Consultas de 3 a 5. San Miguel 158, (altos). Teléfono: A-4318.

Dr. Cándido Hoyos
Partos y Niños.
Consultas de 2 a 4. Vacuna. Concordia 22, (bajos).

Dr. José Luis Ferrer
Médico de visita de la Casa de Salud de la "Asociación de Dependientes". Tratamiento y curación de la diabetis. Especialidades: Enfermedades de señoras y venéreo-sifilíticas. Consultas de 2 a 3. Obrapía 51. Habana.

Dr. Ignacio Cardona
Médico Cirujano.
Consultas: de 12 a 2. Teléfono A-3410. Salud Núm. 72.

El Dr. Julio F. Arteaga
Tiene el placer de participarle a sus amigos haber trasladado su domicilio y gabinete a la calle 3a. entre C. y D.—Vedado.—Teléfono F-1433.

Dr. Manuel Díaz de Castro
Médico Cirujano.
Partos, Sífilis, Enfermedades de señoras y niños. Consultas: de 12 a 2. Teléfono Números 283 y 2288. Empedrado 33.

DR. MARIO H. CARTAYA
Especialista en enfermedades del pecho.
San Miguel 53.
Teléfono A-8262.
Consultas de 2 a 5.

Dr. O. Ledón y Dr. C. Mendieta
Laboratorio Clínico y Rayos X.
Análisis de orina, sangre, esputos etc. Radiografía del Riñón, Pulmón, Estómago, con las máquinas más potentes. Alta frecuencia. Fulguración y tratamientos eléctricos en general. San Rafael 39, (bajos). Teléfono A-235. Ag. 1915.

Dr. Ovidio Alonso Cartaya
Médico Cirujano.
Ex-interno del Hospital "Mercedes". Médico del "Centro Gallego". San Miguel 158. Consultas de 12 a 2. Teléfono A-5659.

Dr. Domingo Candia
San Nicolás 218. Consultas de 2 a 3. Monte 128, (altos).

Dr. Jorge A. Ponce
Enfermedades de niños y señoras. Termo penetración. Alta frecuencia. Rayos X. Consultas de 3 a 5. Teléfono: A-4142. Aguila 17.

Francisco Javier de Velasco y Llorente
Dr. en Medicina y Cirugía y Dr. en Farmacia.
Afecciones del Corazón, Pulmones, Nerviosas, Piel y Venéreo-Sifilíticas. Consultas de 12 a 2, días laborables. Salud 34. Teléfono: A-5418.

Doctor G. E. Agramonte
Médico-Cirujano.
De la Escuela de New York. Especialista en partos, afecciones de señoras y niños.
Consultas de 11 a 12 y de 2 a 4.
Industria 113, Bajos. Teléfono: A-9835.

Dr. Angel Clarens Ibern
Médico Cirujano.
Ex-interno del Hospital "Mercedes" y de la Clínica "Núñez-Bustamante", Especialista en partos, señoras y niños. Cirujano del Dispensario "Tamayo". Consultas de 12 a 2. Galiano 12.—Teléfono: A-8631.—Teléfono particular: F-1732.

Análisis de Orinas
Completos $2.00. m. o. Laboratorio Analítico.
de
Dr. Emilio Delgado.
Salud Núm. 60, (bajos).—Teléfono: A-9622. Se practican análisis de todas clases.

Dr. Manuel Carajón
Masaje Manual y Vibratorio. Gimnasia Médica, Higiene y Pedagógica, Mecanoterapia, Cursos de Gimnasia bajo mi dirección para Niños, Señoritas, Señoras y Caballeros: utilizando el método Ling o el del Doctor Zander. Consultas de 2 a 4. Aguacate 15, (bajos). Teléfono: A-5857.

Dr. José A. Malberti
Especialista en el tratamiento de enfermedades nerviosas y mentales. Consultas: de 1 a 3, martes, jueves y sábados. San Lázaro 201. Teléfono: A-4593.

Dr. Eugenio Albo
Medicina en general. Especialidad: Enfermedades del pecho. Tratamiento de los casos incipientes y avanzados de Tuberculosis pulmonar. Neptuno 128, (altos).—Teléfono A-1968.

Dr. Antonio María Valdés Dapena
Médico Cirujano
Catedrático de la Escuela de Medicina.
Consultas de 3 a 5.
Laguna 87 A.—Teléfono A-3389.

Dr. Gálvez Guillén
Impotencia, Pérdidas seminales, Esterilidades, Venéreo, Sífilis y Hernias o Quebraduras. Consultas de 11 a 1 y de 4 a 5. Habana 49.

Hechos, no palabras
Tratamiento de la neurastenia, impotencia, asma y reumatismo por el método "Althaus". No se admiten enfermos hasta que no se hayan investigado los resultados de heróico tratamiento. 113 referencias honorables en la Habana. Consultas de 3 a 11 y 2 a 5, p. m.
GABINETE "ALTHAUS"
Manrique 31, letra D.—Habana. Teléfono A-7715.

DR. P. A. VENERO
De las Universidades de Barcelona, New York y Habana.
Especialista en las enfermedades del aparato genitourinario, sangre y sífilis.
Consultas: San Miguel 55, bajos, esquina a San Nicolás. De 8 a 10 a. m. Teléfonos: A-9380 y F. 1354.

DR. GARCIA RIOS
Especialista en enfermedades de los ojos, garganta, nariz y oidos.
Consultas de 3 a 6.
Neptuno 61. Teléfono A-8482.
HABANA.

Dr. Chiner
Cirujano Dentista.
Presidente de la Sección de Odontología del 2º Congreso Médico Nacional.
Hora fija para los clientes: de 8 a 11 y de 1 a 6.
Escobar 80, bajos, entre Concordia y Neptuno.—Teléfono A8195.

OCULISTAS

Dr. A. Portocarrero
Oculista
Garganta, Nariz y Oídos. Consultas para pobres: $1.00 al mes, de 12 a 2. Particulares: de 3 a 5. San Nicolás 52. Teléfono: A-8627.

Dr. Vicente Gómez
Oculista
Oídos, Nariz y Garganta. Consultas de 1 a 4. Teléfono: A-2208. Habana 51, (altos).

Dr. Jesús Penichet
Oculista.
Oídos, Nariz y Garganta.
Consultas Diarias.
Particulares. De 2 a 4 p. m. Cuba 140, esquina a Merced. $5.00. T. A-7756. Para Pobres: De 9 a 12 m. Zulueta 38, bajos. $1.00 al mes. T. A-1762.
Domicilio: T. F-1012.

Dr. Lamothe
De la Escuela de París.
Oculista.
Garganta, Nariz y Oídos. Consultas diarias de 12 a 3. Virtudes 39 altos. Teléfono A-5290.

Dr. Claudio Basterrechea
Alumno de las Escuelas de París y Viena. Garganta, Nariz y Oídos. Consultas: de 1 a 3. Galiano 12. Teléfono: A-8631.

CIRUJANOS DENTISTAS

DR. JOSE E. FERRAN
Catedrático de la Escuela de Medicina
Consultas de 1 a 2. Gratis los Jueves
Trocadero 109.—Teléfono A-6619.

Dr. Orosman López
Ortodoncista
Corrección de las deformidades de la boca ocasionadas por mala posición de los dientes y las quijadas, productoras, en el niño, de enfermedades de las vías respiratorias. Visito todos los años a los especialistas de los Estados Unidos, cuyos procedimientos poseo.
Consultas: de 8 a 5.
Industria 62.

Dr. Abelardo V. Jiménez
Cirujano Dentista
De la Facultad de la Habana y Jacksonville. Obispo 93, (altos), entrada por Aguacate.

Dr. Ignacio Rojas
Dentista
Jesús del Monte 552.—Habana

DR. NÚÑEZ (padre)
Cirujano Dentista
Especialidad en

O'Reilly 98, altos.
Consultas de 8 a 12 y de 2 a 5.

DR. JOSE DE J. YARINI
Cirujano Dentista
Hora fija para cada cliente
Consultas de 8 a 12 y de 2 a 5
Galiano 52. Teléfono A-3843.
HABANA.

Dr. Ramón F. Moller
Dentista
Neptuno 62. Teléfono: A-3213.
Habana.

El Dr. José María Estraviz García
Ha trasladado su domicilio y gabinete de consultas de Neptuno 196 a la casa Núm. 137 de la misma calle, (bajo), entre Lealtad y Escobar, el reputado cirujano dentista doctor José María Estraviz y García. Sépalo así su numerosa clientela y amigos.

Dr. Adolfo Marquez
Cirjano Dentista
Especialidad en dientes de espigas, trabajos de oro y piezas protésicas.
Aguacate 23, (altos).—Habana.
1.50.

Dr. Osvaldo Pocher
Cirujano Dentista
De la Facultad de Pensylvania y Habana. Empedrado 55. Teléfono: A- 4951.

Dr. Emilio Barrena
Cirujano Dentista
Especialidad en trabajos de puentes incrustaciones de oro y porcelana. Teléfono: A-6821. Consultas: de 8 a 5. Campanario 90, entre Neptuno y San Miguel.

ABOGADOS Y NOTARIOS

Dr. Mario Díaz Irízar
Abogado
Bufete: Trocadero 51. Teléfono: A-3538.

José R. Cano
Abogado
Campanario 104. Teléfono: A-1789
Habana.

Rodolfo Armengol
Notario
Aguiar 78. Teléfono: A-2376. Habana.

Ricardo Dolz
Catedrático de Derecho Procesal
Empedrado 5. Habana

Justiniano J. de Rojas
Abogado y Notario
Aguiar 101. Habana

Dr. Alberto Jardines Navarrete
Abogado y Notario.
Lamparilla Num. 1. Teléfono: A-2017

COMADRONAS FACULTATIVAS

F. MARIA ANA VALDES
ANA MARIA V. VALDES
Comadronas
Muchos años de práctica. Procedimientos modernos.
Consultas: de 11 a 1.
Precios convencionales.
Calle 23 Núm. 381, entre 2 y 4.
Teléfono: F-1252.

Natalia B. de Molina
Especialidad en reconocimientos de Señoras y partos. Se ofrece con todos los adelantos de la ciencia moderna
Consultas de 2 a 4. San Lázaro 386.
Teléfono: A-0323.

Florinda Santa Cruz de Ovidio
Viuda de Jagrenaux
Partera
Consultas de 12 a 2. Jesús María 8. (bajos).
Hasta. 31 de Dbre. de 1914
31|12-1014

Sra. Julia Rodríguez Ecay
Comadrona Facultativa
Blanco 6, bajos.—Teléfono I-1779.

PROFESIONES

FRANCISCA BANGUELA
Comadrona.
Consultas de 12 a 2.
Animas 121 A. Habana.

Maria Luisa Richard y Hernández
Comadrona
Jefe, durante 5 años, de la Clínica de Partos de la Facultad de Medicina.
San Nicolás 65 A.

María Regla Moliner
Comadrona
Teléfono: A-1849.—Romay 25.

VICTORIA PASTOR.
Viuda de Bristol.
Ofrece a usted su nuevo gabinete Quiropédico en la calle de Acosta número 68, advirtiéndole que será exclusivamente para ser asistidas señoras y señoritas.
Horas de consultas: de 9 a 11 y de 1 5 p. m.—Acosta 68.—Teléfono A-1367.

"EL ANON DE BELASCOAIN"
de
León Lengó.
Víveres y Licores Finos, Conservas y Frutas escogidas.
Se sirve a domicilio.
Belascoaín 67.—Telefono: A-6273.
Habana.

LA CASA AMERICANA
Neptuno Núm. 84.—Teléfono 7717.
Ventas de Muebles al contado y a plazos.
En la misma tiene su despacho el conocido importador de muebles americanos
Amado Grabiel.

Colegio María Teresa Comellas
De Primera y Segunda Enseñanza para niñas. Directora María Teresa Comellas y Salgado. Consulado 94, (altos). Los idiomas francés e inglés quedan incluídos en la pensión.
Clase de música, piano e instrumentos de cuerda.

JOSE F. MATA
Arquitecto.
Cuba 69. Teléfono: A-2973

MARIANO GOMEZ
Muebles a plazos. Angeles y Maloja
Teléfono: A-5127. Habana.

"Vientre Pendulo o Abultado"
El abandono del vientre no sólo es ridículo, si no que origina graves enfermedades; nuestra faja especial reduce, hace eliminar las grasas y vuelve el cuerpo a su esbeltez natural, sin necesidad de corset. Emilio Muñoz.
Ortopédico de París y Madrid.
Sol 78.—Teléfono: A-7820.

LA PRINCESA
Casa Importadora de Sedería, Ropa, Perfumería y Quincalla, de Méndez y Hermano. Compostela y Jesús María. Teléfono 534. Habana.

Vicenta García
Ultimas novedades de Paris en Sombreros para Señoras y Niñas. Departamento Especial de Sombreros de Luto. San Rafael 35. Teléfono 2847.
Habana.

JUANA GARCIA
Corsetera.
Perfección y prontitud en los trabajos. Calle 8 esquina a Dolores. Jesús del Monte. Teléfono I-2900. Habana.

LA CASA DE LA TROYA

Por Alejandro Pérez Lugín.

(Continúa.)

colocaría yo este instrumento que me ha hecho hombre porque me ha enseñado a ser fuerte.

—Te digo, Carmiña—declaró luego el estudiante a su novia—, que Pulleiro es el hombre más admirable que he conocido. Esta noche he de escribirle a mi padre para que me compre en París un magnífico arsenal quirúrgico con que sorprender a **Panduriño** en Santiago. Es un hombre formidable.

—¿Y luego, tú no serías capaz de tanta energía si te vieses en un caso semejante?

—No lo sé.

—Pues yo te digo que si alguna vez me encontrase en una situación apurada... ¿Qué sé yo cuál...? Si pretendiesen hacerme daño o arrebatarme algo mío...

—Por ejemplo, mi cariño.

—Sí; tu cariño, que es lo que más estimo en el mundo..., lo defendería con todas mis fuerzas. No sé cómo; pero con la energía de un hombre.

—¡Eres fuerte!

—No lo sé. Te quiero... ¡Gerardo, vidiña!—suplicó enamorada—. ¡Dime, júrame que nunca, nunca me olvidarás!

—¡Alma mía! Para olvidarte tendría que morirme.

En la paz de la noche sonaba lejos, amoroso, el alalá. Parpadeaban las luciérnagas en los prados. Una leve brisa, al suave brisa mariñana, Galicia, los acariciaba como un beso santo venido de ignoradas y misteriosas lejanías. De allá arriba, donde las almas de las madres—¡santas, santiñas!—se asoman a las ventanitas del cielo, para ver a sus hijos felices y les sonríen desde las estrellas...

***

Y de pronto...

Una mañana acababa de levantarse Gerardo, que desde que vivía en el Paraíso se había vuelto madrugador para no perder minuto de ventura, y, asomado a una ventana, contemplaba embelesado la campiña, que iba desenvolviéndose del tenue cendal de la neblina que esfumaba el paisaje en una vaguedad e indecisión de misterio, cuando, todo alarmada, entró Tona en la habitación.

—¿No sabe?—díjole—. Abajo está Antón, el criado del Pazo. A don Laureano dióle un mal y el rapaz va corriendo a Sada a buscar un médico. Seica está muy maliño.

Precipitadamente bajó Gerardo la escalera. A la puerta de la casa estaba Antón a caballo.

—Non sei qué tiene, señor—contestó a las apremiantes preguntas de Roquer—. Cosa buena no lo es. Amaneció muy malito. Cuando la señorita entró en su cuarto, hay un momento, no hablaba, ni se movía. La señorita asustóse mucho y mandome que le avisara a usted y que fuese escapado por el médico. Vaya en seguida. Cosa buena no lo es. ¿Seique morre, señor!

Sin contestar palabra, ni detenerse a coger el sombrero, salió corriendo Gerardo para el Outeiro, mientras el mozo galopaba furiosamente hacia Sada.

El Pazo era una consternación. Los criados iban y venían aturdidos. A la puerta del gabinete de don Laureano agolpábanse silenciosos los caseros y algunas mujeruca de la aldea. De vez en cuando oíase un suspiro dolorosa, al que seguía un murmullo de lamentaciones, que en seguida se apagaba obedeciendo una orden de silencio. Una moza entró presurosa en la alcoba, llevando muy apretada contra el seno una botella que acababa de calentar a la lumbre.

Nadie supo dar razón exacta al joven de lo que ocurría.

—Está muy maliño, muy maliño.

—Doulle un mal está noche. ¡Tan bueno como el es!

—¡No habla, señor!

—¡Muérese el padre de los pobres!

Gerardo entró en la alcoba. Carmen fué hacia él, llorando, desolada, pidiéndole con las manos juntas, suplicantes, una esperanza.

—¡Se me muere, Gerardo, se me muere!...

El la tranquilizó, y acercóse al lecho del anciano. Tenía el señor de Castro la cara demacrada, vidriosos los ojos, la boca torcida; estaba inmóvil.

(Continúa).

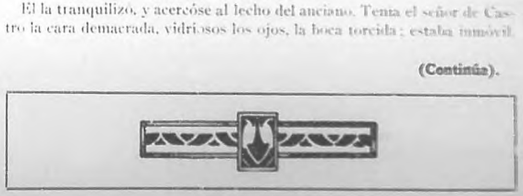

PROFESIONES

ELOISA DE MORA (Reina)
Profesora de Trabajos Artísticos.
Oleo, Acuarela, Lerroux, "Reina" Faience, Cerámica, Estampados Metálica, Tapices, Decorado de lámina, Cirograbado y otras curiosidades.
Milagros 78.—Víbora.

"LA SAGRADA FAMILIA"
Directora: Beatriz Palacio
Calle 17 núm. 54, A. Entre 16 y 18. Vedado. Instrucción primaria, clases de corte y costura sistema "Acmé". Sloyd y todo género de bordados.
Precios muy reducidos. (g)

CARMEN MONTEMAR
Profesora de Piano del Conservatorio de Paris.
Campanario 30 (altos). Habana.

"Academia Nacional de Estudios Comerciales".
Solicite informes y le enviaremos las pruebas que garantizan el éxito de nuestro sistema para la enseñanza.
SOL 109.
Teléfono A-8632

CONSERVATORIO "SICARDO"
DIRECTORA: RAMONA SICARDO
Marquesa Vda. de Casa Caracena, Oficial y primer premio del Real Conservatorio de Madrid.
Enseñanza Elemental y Superior de Solfeo, Piano, Mandolina, Bandurria, Guitarra, Laud, Violín, Flauta, Canto, Armonía, Estética, Historia y Filosofía de la Música, Declamación Lírica, Composición e Instrumentación.
Pídanse Prospectos y Reglamentos
San Miguel 212, altos. Teléf. A-7976.
HABANA.

CARIDAD CUNILL
Profesora en Partos.
Consultas de 2 a 5 y de 7 a 9 P. M.
San Rafael 74. Teléfono A-1300
HABANA.

A. GONZALEZ DEL REAL
Arquitecto.
Tel. A-9923 part. Tel. A-1861 ofic.
Villegas 111, altos. Habana.

Remitimos este hermoso Catálogo ilustrado con las últimas novedades de los más útiles
Efectos de Escritorio
al recibo de un sello rojo para gastos de franqueo.
Importante: Para evitar que este valioso libro se pierda, recomendamos que al pedirlo se nos escriba en papel de cartas con nombres y dirección impresos.

¡Muchachas! Tened una Hermosa Cabellera.

Un frasco de "Danderine" pone el cabello espeso, firme y bonito.

Cura la caspa, la picazón en el cráneo y evita que el cabello se caiga.

Si desea poseer una cabellera abundante y hermosa, suave, lustrosa, sedosa, ondeada y sin caspa, no tiene más que usar Danderine.

Es fácil y no costoso tener un cabello bonito, suave y, sobre todo, abundante. Sólo tiene que comprar ahora un frasco de Danderine de Knowlton. Todas las farmacias lo recomiendan. Aplíquese un poco según las instrucciones que acompañan a cada frasco, y al cabo de los diez minutos se notará más abundante. Se pone fresco, sedoso, cogerá un lustre incomparable, y verá que no puede encontrar la menor partícula de caspa y no se caerá el cabello; pero su verdadera sorpresa será después de usarlo por varias semanas, cuando vea el cabello nuevo, fino y suave creciéndole por todo el cráneo. Danderine es el único tónico, a nuestro juicio, que hace crecer el cabello, destruye la caspa y cura la picazón en el cráneo, evitando que el cabello se caiga.

Si Ud. quiere ver lo bonito y suave que su cabello es, humedezca un paño en un poco de Danderine y páseselo cuidadosamente por el cabello, tomando un pequeño ramal cada vez. Su cabello se pondrá suave, lustroso y bello en pocos minutos; una sorpresa agradable aguarda a todas aquellas personas que lo prueban.

LA CASA DE LA TROYA

(Continúa.)

Sólo un leve movimiento de los dedos y el ronquido de una respiración trabajosa denotaban que todavía quedaba vida en aquel cuerpo, presa ya de la Implacable. Gerardo le tocó la frente y pulsóle luego, sin acertar qué tremendas consecuencias podían deducirse de aquello, y se desesperó viéndose impotente para contrarrestar el mal que vencía a aquel sér.

Carmiña, inclinada sobre su padre, llamábale angustiada, queriendo devolverle la vida que se iba.

—¡Papá, papá! ¡Habla! ¡Soy yo, Carmen, tu hija! ¿Me oyes? ¡Habla, por Dios, habla!...

Sobrecogido por la visión de la muerte, que presentía próxima, Gerardo apuraba, demandando remedios, a las mujeres que había en la casa. Se aplicaron al cuerpo inerte de don Laureano las más enérgicas recetas de la terapéutica aldeana, hasta una endemoniada cantárida hecha con alcohol, mostaza, vinagre y ortigas, que recomendó Manuel Rilo, un navegante que había corrido mucho mundo y que las viera muy negras.

Todo inútil. Gerardo, que tenía cogida una de las manos del señor del Pazo, la sintió que se abandonaba; el pulso fué debilitándose, se hizo imperceptible. Un momento, un relámpago, miráronle anhelantes los ojos del anciano; él entendió cuanto querían decirle, y cogiendo a Carmen, que sentada en una silla baja sollozaba con la cabeza hundida en la cama, la puso en pie suavemente y le dijo, empujándola hacia el agonizante:

—¡Bésale!

Fuertemente abrazóse Carmiña a su padre queriendo defenderle con su cuerpo de la invisible. La campanita de la capilla del Pazo tocó, lenta y doliente, a agonía. De fuera llegó un lamento doloroso, con que la gente de la aldea despedía al alma buena que hacía su tránsito a la otra vida. Algunas mujeres entraron en la alcoba y se quedaron de pie, inmóviles y llorosas, junto a la puerta. Por la estancia pasó algo misterioso que sobregoció a todos. Carmen dió un grito desgarrador y se abrazó con más fuerza a su padre. Cayeron todos de rodillas. El rumor de las preces que salían de los corazones mezclóse y los sollozos desesperados de Carmiña. De fuera venían ayes y lamentos.

—¡Tan santo!

—¡Tanto bien de caridad como él hacía!

—¡Era el consuelo de los pobres!

—¡Su puerta y su corazón siempre estaban abiertos para todos!

Los ojos de don Laureano miraban fijos. El estudiante cerróselos con el mayor respeto, lleno su corazón de este dolor, que le recordaba otro suyo; besó en la frente al hombre bueno que acababa de morir, y separó con dulzura de su padre a Carmen, que resistía hacerlo, y que, al fin, sin voluntad, atontada por el inesperado bárbaro golpe, se dejó llevar a otra estancia, donde Gerardo la entregó a los cuidados de su doncella y de la casera para volverse a la alcoba del muerto, en la que acababan de entrar el médico y el cura, cubiertos de polvo y jadeantes de la caminata violenta e inútil.

Toda la nobleza de corazón del joven, todo su amor a Carmen, mostróse en estos momentos. Ayudó a amortajar a don Laureano; acudió solícito a todas las urgencias del doloroso trance, librand a Carmiña del enojo de proveer a los mil detalles que en estos casos reclaman la atención de los que lloran la muerte de un sér querido; veló el cadáver; dispuso el entierro; cerró la caja; fué el último que salió del cementerio de la aldea, donde, al amparo de la humilde iglesia, quedaron descansando para siempre en la paz del Señor y en el amor de la tierra querida los restos del bueno y caballeroso señor de Castro. Tuvo, en fin, cuidados paternales, que fueron un bálsamo para el dolor de Carmen, quien sintiéndole a su lado encontrábase menos sola.

El, por último, fué quien, violentándose, mas comprendiendo la necesidad de ello, propuso a Carmen y redactó un telegrama a don Angel Retén, participándole la desgracia y rogándole que acudiese al Outeiro inmediatamente.

A la siguiente tarde apeáronse de un coche ante el portón del Pazo don

(Continuará).

Esta novela se encuentra de venta en la librería "Cervantes", de Ricardo Veloso, Galiano 62.

HOTEL MC ALPIN

NUEVA YORK

EL MAS GRANDE Y MAS POPULAR DEL MUNDO

En el centro de las mejores tiendas y la vecindad de los teatros.

Hay un hermoso salón que sirve especialmente para el rendez-vouz de los clientes hispano-americanos.

Telefonistas e intérpretes españoles. Cocina española y Departamentos de Informaciones Latino-americano.

Representantes que hablan castellano a la llegada de todos los vapores, para ayudar a los Sres. huéspedes.

Hotel Mc Alpin
Broadway
a la Calle 34.
NUEVA YORK

L. M. BOOMER,
Director Gerente.

Para el Artritismo

Diabetis.

Es el antiséptico urinario por excelencia.

19, Avenue de Villiers
PARIS

URASEPTINE ROGIER

Disuelve y expulsa el ácido úrico.

Granulado soluble en el agua: 0,60 centig. de materia activa por cada cucharada de las de café. -Dosis 2 a 6 cucharadas.

Muestras y folletos: Henry Rogier, farmaceutico de 1ª clase Ex interno de los Hospitales de Paris. 19, Avenue de Villiers.-PARIS.

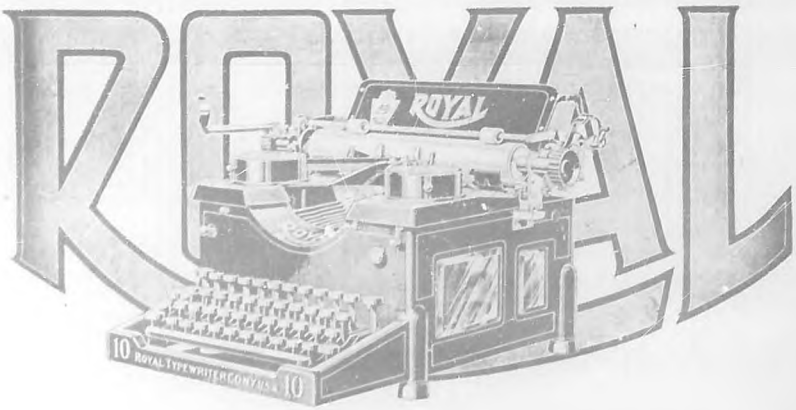

Solicitamos Firmas solventes que quieran representar nuestros artículos en los lugares siguientes:

PINAR DEL RIO.	Ranchuelo.
Guanajay.	Palos.
San Juan y Martinez.	Placetas.
Guane·	Yaguajay.
Nueva Paz.	Sancti Spiritus.
Aguacate.	Trinidad.
Batabano	Calabazar de Sagua.
Santiago de las Vegas.	CAMAGUEY.
Isla de Pinos.	SANTIAGO DE CUBA.
Pedro Betancourt.	Santa Cruz.
Colon.	Jucaro.
Rancho Veloz.	Bayamo.
Santo Domingo.	Santa Catalina.
	Baracoa.

TEXIDOR COMMERCIAL COMPANY

Apartado 2055.-Habana.

Agentes exclusivos de la Máquina de escribir "ROYAL"

El modelo maestro.

Acogida a la franquicia postal e inscripta como correspondencia de segunda clase en las Oficinas de Correos de la Habana.